AÑO SEXTO. — Núm. 1.876 | PORTE PAGO | Dirección, Redacción y Administración: AVENIDA DE MAYO 769 | Buenos Aires, lunes 16 de mayo de 1921

Todas las cartas destinadas a la Redacción deben ser dirigidas al director.

Como el diario no puede responsabilizarse por los manuscritos que se le envíen, ruega a los autores guarden copia de ellos.

Dirección Telegráfica: EPOCA, Buenos Aires

Teléfonos: U. T. Administración 7370 Av. Expedición 7372 Avenida. Sociales 7373 Avenida. Director 7374 Avenida. Redacción 7375 Avenida y 10 interno. Cooperativa 3927 Central.

La Época

PRECIOS DE SUSCRIPCION

CAPITAL

$ m/n. Por mes 2.50 — $ m/n. Trimestre 7.50 — $ m/n. Semestre 15 — $ m/n. Año 28

INTERIOR

$ m/n. Trimestre 7.50 — $ m/n. Semestre 15 — $ m/n. Año 28

EXTERIOR

$ oro 1 — $ oro 3 meses 7.50 — $ oro 6 meses 15 — $ oro 1 año 28

Número del día 0.08. — Número atrasado (dentro de los 30 días), 0.20. — De fechas anteriores, 0.50.

Servicio telegráfico especial para LA EPOCA

(De la United Press, Agencia Havas y nuestros corresponsales)

El problema de la Alta Silesia

La opinión británica y la prensa francesa

Entrevista del príncipe Sapieha con M. Briand

LAS ELECCIONES EN ITALIA

La cuestión de la Alta Silesia

LONDRES, mayo 16 (U. Press) —Los diarios de la mañana comentan la diferencia surgida entre Francia y Gran Bretaña sobre la cuestión de la Alta Silesia y critican la falta de compostura de la prensa francesa, que dicen viene a agravar más aún la situación.

Todos los diarios sin distinción de matices apoyan a Mr. Lloyd George.

PARIS, mayo 16. (United Press) — El ministro de relaciones exteriores de Polonia, príncipe Sapieha, se entrevistó con el primer ministro M. Briand. Este manifestó que Francia no permitiría a Alemania invadir la Silesia y que esperaba que Polonia continuaría su neutralidad no complicando más la labor de las comisiones interaliadas.

PARIS, mayo 16. (Agencia Havas) — La actitud de la prensa alemana respecto a la cuestión de la Alta Silesia es particularmente significativa, pues la impresión satisfactoria producida por el discurso del primer ministro británico, señor Lloyd George, se ha atenuado muchísimo.

Los diarios muestran que el entusiasmo para que Alemania se encargara de asegurar el orden en la Alta Silesia, se ha enfriado mucho. Los diarios franceses atribuyen este cambio de tono al modo como el primer ministro francés, señor Briand, llevó a término la solución de ese problema y a la tranquila y decidida opinión francesa.

"Le Petit Journal" dice: Francia está escudada por su derecho y no se dejará llevar nuevamente al terreno de las concesiones a Alemania. Sus ex amigos lo comprendieron y sus aliados británicos lo comprenderán tanto mejor, ya que Francia, con su enérgica actitud defiende sus intereses como los suyos".

Esta es la opinión general, a la cual acompaña una gran satisfacción, [illegible] los síntomas de apaciguamiento que se están produciendo.

El expresidente, señor Poincaré, a su regreso de Bélgica, escribe en "Le Matin": "Era imposible para un francés, soñar con una más completa armonía moral".

PARIS, mayo 16. (United Press)— En la prensa francesa de esta mañana se nota un tono enérgico contra el hecho de que Inglaterra tome el partido de Alemania contra Francia.

"Le Petit Journal", dice:

"Francia no permitirá que se la intimide y no hará concesión alguna a Alemania. Alemania entiende ésto e Inglaterra entenderá también que nosotros persistimos en nuestra actitud firme".

El general Castelnau, dice en "L'Echo de París":

"Francia no discutirá a causa de las palabras de Lloy George con relación a su cambio e impulsividad que nos han sorprendido. Esperamos que dentro de poco vuelva a una generosa apreciación de las casas y acontecimientos".

M. Poincaré, escribiendo en "Le Matin", dice:

"Los británicos, norteamericanos, italianos y japoneses, deben entender que Alemania jamás olvida una derrota. Todos estamos interesados en el desarme de Alemania y no es falta de Francia si los acontecimientos en Silesia causaron un levantamiento del que Alemania trata de beneficiarse. Francia anunció que la entrada de la "Orgesch" en Silesia era una violación del tratado. No podemos mirar con los brazos caídos, cuando ha llegado el momento de obrar. Es en el Rhur que Francia libertará a Silesia".

BERLIN, mayo 16 (Agencia Havas). — La prensa alemana comenta la situación en la Alta Silesia de diversos modos.

La mayoría de los diarios insisten sobre el hecho de que la intervención del ejército alemán en esa región, acarrearía terribles consecuencias. La "Freiheit" dice: "En ningún caso el pueblo alemán quiere una nueva guerra.

"Die Vorwaerts" estima que las palabras del primer ministro, señor Lloyd George, no deben ser interpretadas como alentadoras para que Alemania obre con las armas en la mano, sino como una invitación a la comisión interaliada, para que haga un llamamiento a los elementos alemanes que habitan en esa región, con el objeto de restablecer su autoridad.

"Die Berliner Tageblatt", a pesar de sus tendencias, ve graves peligros en la entrada de las fuerzas regulares alemanas en la Alta Silesia, en los momentos en que las tropas francesas ocupan las fronteras del Ruhr.

En resumidas cuentas, la impresión general, según los diarios, es que la opinión alemana vacila en su interpretación de las palabras de Lloy George, a quien se considera capaz de volverse atrás.

PARIS, mayo 16 (Agencia Havas) —Comunican de Oppeln que, gracias a los esfuerzos de la comisión interaliada, ningún incidente grave se ha producido en Koenigshutte.

Los insurrectos ocupan actualmente Koenigswalde.

Varios otros cuerpos francos llegaron de Alemania a la región de Kreuzberg.

PARIS, mayo 16 (Agencia Havas) — La prensa francesa continúa comentando el discurso del primer ministro británico, señor Lloyd George, sobre la Alta Silesia, haciendo resaltar la igualdad de los intereses de Francia e Inglaterra respecto al tratado de Versalles, y desconociendo al jefe de estado inglés, el monopolio de la interpretación de ese tratado.

En "L'Avenir", el señor Maurice Genesté constata que es inútil ponerse nervioso, pues Francia debe resolver esta desgraciada cuestión de acuerdo con el tratado de Versalles y que ante los resultados del plebiscito que se realizó en esa región, Francia tendrá razón una vez más, dando al mismo tiempo un ejemplo de sentido común y moderación.

LONDRES, mayo 16 (U. Press) — Las más serias divergencias desde la firma del armisticio, están surgiendo a causa de las defecciones de Polonia. En Downing Street y el Quai d'Orsay Lloyd George y Briand, se hallan diametralmente opuestos. Tanto Francia como Inglatera se hallan aferradas a políticas irreconciliables.

El afiebrado intercambio de correspondencia, indica la gravedad de la situación. En el mundo oficial de ésta, se admite que la Gran Bretaña está aumentando sus sentimientos antipolacos y que miró sin mayores comentarios las cosas cuando Pilaudski amenazó la paz de Europa, atacando a Rusia y Ukrania simultáneamente y que Briand no actuó siquiera cuando Zeligowski ejecutó sus golpes en Vilna y los funcionarios del ministerio de Relaciones Exteriores, han declarado enfáticamente que un tercer "fait accompli" no sería tolerado tranquilamente.

Hácese notar que Korfanty ha presentado excusas inaceptables para rechazar el desarme. Dícese que el asunto se halla actualmente en manos del Supremo Consejo, y se agrega que Lloyd George y Briand se reunirán muy en breve, probablemente en Boulogne.

Las elecciones italianas

ROMA, mayo 16 (United Press) —Informaciones recibidas en el ministerio del interior anuncian que en Alexandria se desarrollaron violentas escenas durante las elecciones de ayer.

En Castel Nuovo, los comunistas hicieron fuego contra los fascistas, sin que mediara provocación alguna. Un fascista se halla moribundo.

En Bari reina calma. En Foggia hubo tranquilidad excepto en Cerignola, donde los comunistas disfrazados que llevaban una bandera tricolor provocaron un conflicto. Hubo un muerto y varios heridos.

También ocurrieron incidentes en Barletta, Trani y Corrato. En Spinazzola los socialistas se abstuvieron de participar en las elecciones.

En Como, Catanzaro, Cagliari, Benvenuto, Aquila y Udina, reinó calma completa.

En Turín hubo una lucha entre los comunistas y fascistas. Hubo varios heridos.

En Bologna no hubo incidentes de importancia.

ROMA, mayo 16 (United Press). — Los resultados obtenidos en 93 secciones de las 215 de este distrito son las siguientes:

Bloquistas, 9.400; socialistas, 4.400; populares, 3.300; comunistas, 1.000.

Viaje del rey Alberto

BRUSELAS, mayo 16 (Agencia Havas) —El rey y el ministro de Relaciones Exteriores señor Jaspar, partieron para Lilla donde se encontrarán con el presidente de la república francesa, señor Millerand, para asistir a las fiestas gimnásticas que se realizarán en esa ciudad.

La actitud de los obreros de Amberes

AMBERES, mayo 16 (Agencia Havas) —Los obreros del puerto han reanudado el trabajo a raíz de la actitud pasiva de sus compañeros franceses y holandeses ante los llamamientos hechos por los obreros ingleses para que se negaran a embarcar carbón.

Notificación al gobierno alemán

BERLIN, mayo 16 (Agencia Havas) — Los generales Nollet, presidente del contralor militar interaliado en esta capital, y Masterman, presidente del contralor aeronáutico, notificaron al gobierno alemán que, según los términos del ultimatum aliado, Alemania deberá entregar el 20 del corriente mes el excedente de su material de guerra, proceder a la reducción de la Reichswehr, y dirigir el armamento de Koenisberg, suprimir el de Custrin y Letzen, reducir el de las plazas marítimas, aceptar la clasificación de las máquinas autorizadas para fabricar material bélico, publicar los textos legislativos que prescriban la disolución de las organizaciones de auto-protección, desarmar los navíos de la reserva, destruir los submarinos y completar la entrega del material de aviación.

SUD AMERICA

CHILE

La crisis financiera — El mensaje presidencial — Varias

SANTIAGO, mayo 16. — "La Nación" publica una entrevista del ministro de Hacienda, quien opina que la crisis financiera presenta dos aspectos: la reducción de los presupuestos y la contratación de empréstitos externos o internos.

El entrevistado manifestó que era partidario de los empréstitos internos de oro como medio para lograr un equilibrio. Otro de los recursos, el cual podría apelarse es el de activar inmediatamente la venta de los terrenos magallánicos. El gobierno, por su parte, impulsara la solución del problema salitrero sobre la base de un proyecto de adquisición de la producción.

—Se halla bastante avanzada la redacción del mensaje presidencial, según personas interiorizadas, las que manifiestan que será interesantísimo.

—Se anuncia que carece completamente de verdad la noticia según la cual se gestiona la venta de la isla Pascua.

URUGUAY

El proyecto sobre impuestos — Aniversario — En libertad — Enseñanza — Varias.

MONTEVIDEO, mayo 16. — Algunos consejos departamentales iniciaran gestiones con el propósito de exteriorizar su opinión contraria al proyecto sobre impuestos locales.

Se presume que las gestiones no obtengan éxito.

—Ultímanse los preparativos para la efemérides del 18.

La Asociación Patriótica despliega actividades para que las fiestas, especialmente la peregrinación a Las Piedras obtenga brillante éxito.

—Recuperó la libertad el sacerdote Tomás Villa y el doctor Bertelli, detenidos el viernes por ejercer la medicina ilegal.

—En el tren internacional sale hoy con destino al litoral la cátedra ambulante. Irá directamente a Artigas, regresando luego por el litoral.

—El sábado [illegible] "Vida en [illegible] Español" realizóse en su redacción una simpática fiesta.

—El juez competente [illegible] una multa de cien pesos al [illegible] por haber realizado una corrida de Toros en dicho, resultando lesionado uno de toreros improvisados.

—Se encuentra restablecido el ministro argentino doctor Rada.

—Notóse un repunte el mercado de lanar, atribuyéndosela concesión del crédito de 6 [illegible] que otorgará el Banco de la República a los exportadores alemanes lanas y [illegible].

BOLIVIA

Política internacional (Bolivia — Exposición del canciller

LA PAZ, mayo 16. Como estaba anunciado el ministro de Relaciones Exteriores doctor Gutiérrez, hizo ante la convención nacional la exposición de su programa internacional.

Manifestó el doctor Gutiérrez que la política que desarrollará la cancillería será de acuerdo con la convención y recibiendo supremas inspiraciones del parlamento.

Hizo además un resumen de los grandes beneficios que recibirá el país con el acceso al mar y afirmó no haber en Bolivia discrepancia alguna sobre la necesidad de obtener esa salida por el camino legítimo, buscando la amistad de los países vecinos.

Relaciona el antecedente de la pérdida del litoral, respecto del tratado de 1904 y dijo deberse efectuarlo la unanimidad de los partidos políticos como consecuencia lógica de los convenios anteriores.

El doctor Gutiérrez terminó su exposición expresando que Bolivia no usurpará tierras ajenas y que seguirá la política internacional de franquezas para que de acuerdo con la justicia, las naciones extranjeras puedan ayu[illegible]ón del an[illegible].

En seguida se pasó a [illegible] reunión de carácter reservado.

Información local de última hora

EL PRESIDENTE

Como hemos informado en nuestra primera edición, el Presidente de la República atendió hoy en su domicilio particular el estudio y firma de expedientes que le fueron llevados por su secretario doctor Benavídez.

Por la tarde los ministros concurrieron a casa del primer magistrado para celebrar un acuerdo, que continuaba a la hora de cerrar esta edición y en el que se trata el resultado de las gestiones realizadas por los ministros de Hacienda y Obras Públicas y el jefe de policía para arribar a la solución del conflicto portuario.

—El "Salvegne" salió de Zárate con destino a Corrientes.

TRANSPORTE "PIEDRABUENA"

La situación del transporte "Piedrabuena" sigue siendo la misma.

El remolcador "Ona" abandonó ayer el lugar del siniestro, adonde volverá una vez que tome en Puerto Militar elementos de salvataje.

EL "ALFEREZ MACKINLAY"

Procedente de Río Grande, el balizador "Alférez Mackinlay" llegó ayer a Año Nuevo.

Hoy día zarpó de este puerto con destino a Ushuaia.

La apertura del Congreso

Formará un regimiento de infantería

Con motivo de la apertura de la Cámara de Diputados, el ministro de Guerra ha dispuesto que forme un regimiento de infantería, que será designado por el comando de la primera división del ejército.

Escuelas nacionales de los territorios

Haberes del mes de Abril

Para continuar el pago de los maestros que prestan servicios en las escuelas nacionales de los territorios, el habilitado del Consejo de Educación, recibió hoy de la Tesorería General de la Nación una partida de 150.000 pesos, con lo que lleva recibido para igual destino [illegible] pesos moneda nacional.

DIPLOMATICAS

CONSUL GENERAL EN VARSOVIA

El nuevo cónsul general de la República en Varsovia [illegible] Walla [illegible] de la oficina del consulado.

GUERRA Y MARINA

RETIRADOS DEL EJERCITO

[illegible]

JUNTA DE ASISTENCIA DE LA ARMADA

[illegible] Marina [illegible]

Se trataron los gastos y partidas generales del presupuesto de la armada para el año en curso.

CAMBIOS DE DESTINO

Han pasado:

Al regimiento número 1 de artillería montada, el teniente 1o Rodolfo Correa y el teniente Mario Novaro; al 2 de [illegible] el teniente Alfonso Cáceda.

CORDON SANITARIO MARITIMO

[illegible]

CONGRESO

Escuelas nacionales de artes y oficios—

Varios maestros de las escuelas nacionales de artes y oficios de Jujuy, Córdoba, Victoria (E. R.), Paso de los Libres y Salta, se han dirigido por nota a la Cámara de Diputados solicitando sea sancionado para el ejercicio del año 1921, el mismo presupuesto que les rigió durante el año 1920.

Administración nacional

Universidad de Córdoba—

[illegible]

Guerreros del Paraguay y Expedicionarios al Desierto—

[illegible]

Retirados de marina—

[illegible]

Juzgado [illegible]

Tesorería General de la Nación

Pagos efectuados hoy

[illegible] pesos, salario mínimo [illegible]

2a. EDICION

[illegible] departamento al remitir [illegible] actuaciones, adjunto el convenio suscrito, deberá [illegible] sobre el costo aproximado [illegible] obras que, con este motivo, quedan a cargo de la Municipalidad, a fin de poder solicitar del [illegible] conjuntamente con la aprobación del convenio, los fondos necesarios para las mismas.

Solución del conflicto portuario

Se acepta la oficialización

La asamblea celebrada esta tarde por los miembros de la Sociedad de Resistencia Conductores de Carros, en el local de la calle Montes de Oca [illegible], ha aceptado por gran mayoría [illegible] la oficialización de las [illegible] portuarias.

[illegible] el conflicto del puerto [illegible] solucionado, pues los estibadores [illegible] manifestado de acuerdo con el temperamento del [illegible] para pronunciarse [illegible] que acaban de adoptar los conductores de Carros, en su asamblea de esta tarde.

Censo de obrajeros

Se ha dado comienzo a su levantamiento

Conforme a la resolución de fecha 27 de abril último, que dimos a conocer oportunamente, se ha dado comienzo en las diversas zonas de la República, el levantamiento del registro o censo de obrajeros, que servirá para conocer la verdadera capacidad productora de la industria, colectiva e individualmente.

El inspector de ferrocarriles, señor Zamboni Ledesma, que ha sido designado por el ministerio de obras públicas para organizar y dirigir el levantamiento del mencionado censo, ha dado ya término a la labor preliminar, confiando en el éxito de la tarea.

El formulario que publicamos en [illegible] anteriores, se le ha agregado una clasificación para dejar claramente especificadas las distintas clases de maderas que se explotan en la zona de influencia de cada estación ferroviaria y su verdadero costo de producción. Todo ello podrá servir de base para un estudio de las tarifas vigentes, las que indudablemente no están establecidas en proporción al costo de las distintas clases de maderas.

A fin de llevar a conocimiento de los obrajeros la finalidad de la resolución gubernativa y facilitar la acción de los inspectores de la Dirección General de Ferrocarriles, que levantarán el censo, en breve serán colocados en las estaciones ferroviarias un aviso con un facsímil de la fórmula a llenarse.

Los inspectores que hoy han dado comienzo a la operación censal son los siguientes:

En la red del F. C. C. Norte Argentino: Baudilio Taborda; F. C. Provincia de Santa Fe: Tránsito Deferrari; F. C. Central Argentino: Eduardo Elsensui; F. C. de Entre Ríos y Nordeste Argentino, Juan Ramón Barrios; F. C. B. A. al Pacífico: Humberto Rottat; F. C. Oeste de Buenos Aires: Josse Gatti del Bo.

Obras públicas en el Chaco

Nota de la Sociedad Rural del territorio al ministro doctor Torello

La Sociedad Rural del Chaco ha dirigido una extensa nota al Ministerio de Obras Públicas, doctor Torello, en la que hace una exposición de la situación en que se ve sumido dicho territorio, y menciona los medios que a su modo de ver contribuirían a aliviarlo, detallando al mismo tiempo las obras indispensables al desarrollo del progreso de la región y a la [illegible] razonable de los pobladores que vienen a nuestro país.

Dice dicha entidad que a raíz de la completa paralización del trabajo en las fábricas de tanino y de los obrajes, como de la inundación que se ha producido en proporciones nunca vistas, por la caída de un cauce del río Bermejo, queda sin trabajo y en la miseria gran parte de los habitantes del territorio que anhelan [illegible] ocupación.

[illegible] obras que proporcionarían [illegible] los medios para su [illegible], la Sociedad Rural del [illegible] del puerto de Barranqueras [illegible] del ferrocarril [illegible] General Obligado al [illegible] del ferrocarril Central Norte de Laguna Blanca a Zapallar, caminos de acceso a las estaciones y galpones en las estaciones de los F. C. del Estado.

El doctor Torello ha dispensado favorable acogida a la solicitud de la entidad mencionada, que ha pasado [illegible] a las secciones técnicas respectivas.

Colegio Nacional de Corrientes

Una interesante iniciativa del rectorado

En nota dirigida al Ministro de Instrucción Pública propicia la natación y el remo entre los estudiantes

El rector del Colegio Nacional de [illegible] ha dirigido la siguiente nota:

"Corrientes, mayo [illegible] de 1921. — Señor Ministro de Justicia e Instrucción Pública de la Nación. — Buenos Aires. [illegible] deseo vehemente [illegible] atribuciones [illegible] y actividades [illegible] las instituciones [illegible] a [illegible] las [illegible] implantar [illegible] iniciativas, al [illegible] sentido físico [illegible], me es [illegible] consideración de [illegible] para su realización [illegible] señor Ministro [illegible], por otra parte, [illegible] expuestos por V. E.

FALSEDAD DE UNA VERSION

"La Prensa" de hoy publica un telegrama de Tucumán en el que se pone en boca del diputado [illegible] señor Vera [illegible] el Presidente de la República [illegible] el señor Vera [illegible] Ministro de Hacienda.

[illegible] al señor Vera [illegible] de carácter de política general.

IMPUESTOS INTERNOS

Importante descubrimiento de dos fábricas clandestinas y falsificaciones de valores y marcas

Los inspectores de impuestos internos Rodolfo Mara [illegible] y Pedro A. García han descubierto una gran fábrica de bebidas alcohólicas, en la calle Pichincha [illegible], de esta Capital.

En dicha fábrica se falsificaba una gran cantidad de marcas acreditadas de bebidas, las que embotellaban con etiquetas y valores fiscales falsificados.

En la inspección llevada a cabo por dichos inspectores, quienes antes de [illegible] una autorización firmada por el [illegible], encontraron como [illegible] litros de Fernet Branca con valores fiscales [illegible] falsos [illegible] botellas de cognac Martell y otras grandes cantidades de botellas encajonadas de vermouth Cinzano, cognac Domecq, Juan Negrita, Wisky, ginebra Néctar, Aperital Delor, bitter Basques, El Secretal, Ferro-Quina Bisleri, cognac Otar Dupuy, Pippermint Frères y varias otras y cientos de litros de vermouth Cinzano y Fernet Branca en bordalesas para el rellenamiento de más de dos mil envases menores que estaban listos para ser envasados.

Igualmente se secuestró una gran cantidad de cápsulas, estampillas fiscal falso con "colitas", etiquetas, máquinas de [illegible] cápsular, filtros, varios otros [illegible] y una partida de extractos y esencias para la elaboración de las bebidas.

También se encontraron setenta litros de alcohol puro.

Después de que los empleados [illegible] intervenido [illegible] de la policía seccional [illegible] trasladaron a dicha seccional a los efectos de tomar las declaraciones correspondientes [illegible] se trasladaron de inmediato a la marmolería de la calle Moreno No 1255 y procedieron a practicar una inspección en dicha [illegible] en un galpón [illegible] al fondo, otra fábrica de bebidas alcohólicas, al parecer dependiente de la primera.

En esta fábrica encontraron cientos de litros de vermouth Cinzano, Fernet Branca, cognac Domecq, whisky Buchanan y doscientas botellas de [illegible] Gancero y Sagardúa, todas estas bebidas con valores fiscales falsos [illegible] varias bordalesas con [illegible].

El homenaje a los bomberos

Un telegrama de felicitación

[illegible]

TEMPERLEY, mayo [illegible]

[illegible]

Homenaje a Rivadavia

Se realizará el día 20

[illegible]

Dependencias nacionales del interior

Pago de [illegible]

[illegible] Nacionales [illegible] Universidad Nacional de [illegible] Mercedes de Buenos Aires [illegible]

Cancelación de letras

[illegible]

Fiestas Mayas

Formación de fuerzas militares

Fiestas [illegible] en Barracas

[illegible]

El desfile escolar—

Continúanse efectuando con actividad los preparativos para el gran desfile escolar que se efectuará el [illegible] a las 14 horas.

El Consejo Nacional de Educación [illegible] las más altas autoridades [illegible] en la Plaza de Mayo.

La comisión pro homenaje [illegible] Revolución de Mayo [illegible] sección [illegible] ha organizado un interesante programa de festejos [illegible]

Día 21, a las 21, biógrafo al aire libre en la plazoleta Iriarte y Vieytes.

Día 22, a las 7, reparto de víveres a los pobres [illegible].

[illegible] conferencia patriótica [illegible]

A las [illegible] partido de football [illegible] palo enjabonado [illegible]

A las [illegible] fuegos de artificio en la plazoleta Iriarte y Vieytes.

A las 21, biógrafo al aire libre en la plazoleta Iriarte y Santa Magdalena.

A las 21, función especial y de gala en el cine Social, con conferencia patriótica.

Centenario de la muerte de Güemes

Para el mayor brillo de la conmemoración se gestiona una rebaja en los pasajes ferroviarios

La comisión Pro homenaje al general Güemes, se ha dirigido al ministerio de Obras Públicas [illegible] departamento [illegible] empresas ferroviarias [illegible] rebaja [illegible] el centenario de la muerte del esclarecido héroe [illegible].

Como [illegible] de dichos actos, [illegible] los más importantes [illegible] la colocación de la piedra fundamental del monumento al general Güemes [illegible] tendrán lugar en el próximo mes de junio.

En atención al carácter de las conmemoraciones que se llevarán a cabo, el ministerio de Obras Públicas hará las gestiones tendientes a [illegible].

Construcción de un puente

Resolución de la intendencia

La Intendencia Municipal ha dictado hoy la siguiente resolución:

Teniendo en cuenta las manifestaciones hechas respectivamente por [illegible] del ferrocarril Buenos Aires al Pacífico y el de la Compañía de Tranvías Anglo-Argentina [illegible]

[illegible]

al señalar los rumbos fundamentales que debe darse a la instrucción general de la República.

La provincia de Corrientes, por las grandes arterias que la circundan, especialmente los ríos Paraná y Uruguay y sus afluentes, está destinada en la distribución de los efectivos con que cada provincia concurre a llenar la conscripción militar, a dar una mayor contribución para la marina de guerra, en razón de su posición geográfica que facilita y hace presumir una especial aptitud para servir eficazmente al afianzamiento y al prestigio de las unidades de guerra que salvaguardan el honor nacional.

Fuera de este fin esencial de la conscripción de marina, las provincias que, como Corrientes, tienen en gran parte su vida económica subordinada a las exigencias cada vez más premiosas de una marina mercante nacional que nos ponga a cubierto de las bruscas paralizaciones determinadas por los movimientos sociales contemporáneos: deben fomentar, en forma especial, en sus hijos, la aptitud para el servicio de la marina mercante o de guerra, a fin de poder sustituir en cualquier momento, los arrestos gremialistas que nos privan de los elementos más indispensables para el desenvolvimiento tranquilo y gradual de nuestra evolución económica, con las energías en reserva del pueblo, al que se debe disciplinar para triunfar en las nuevas formas y de los contínuos conflictos impuestos por las grandes perturbaciones económicas que conmueven al mundo después de la guerra.

Pienso que los Colegios Nacionales pueden y deben servir de plasma para que, fuera de sus aulas y sin perturbar la disciplina escolar, sino antes bien, orientándola en consonancia con las nuevas necesidades, puedan crear la impulsión que los tiempos y el país exigen, determinando la evolución social y económica, para cuyo fin se debe tender a la formación de aptitudes y capacidades que sirvan estos ideales y propósitos.

Este Rectorado entiende que, para realizar estos fines, siquiera sea parcialmente y como anticipo de la tarea orgánica a que estamos avocados de inmediato, es necesario preparar al alumno en el ejercicio de las especiales disposiciones requeridas para satisfacer las necesidades públicas y exigencias de la ley de conscripción militar.

En tal concepto, entiende que es preciso fomentar en los alumnos los dos grandes deportes de pueblos costaneros: la natación y el remo.

Para llevar a feliz término la idea enunciada se permite solicitar del señor ministro que ordene la creación de una pieltta de natación anexa al Colegio Nacional de Corrientes, el que, como V. E. ha podido apreciar de visu, se halla directamente situado sobre las mismas playas del río Paraná, y se sirva solicitar del Ministerio de Marina remita a la orden de este rectorado una o más lanchas modelo y una lancha de salvataje para el ejercicio del remo y sus posibles aplicaciones al servicio de la pobiación costanera en casos necesarios. Saludo muy atte. a V. E. — F(Firmado): Carlos J. Benítez, rector. — E. R. Oliver, secretario."

Explotación de montes fiscales

El Poder Ejecutivo ha resuelto que por intermedio del Ministerio de Agricultura se entregue al ferrocarril del Estado, para su explotación, los lotes 26, 27 y 28, zona A del territorio del Chaco, excluyéndose del régimen forestal en vigor, la referida propiedad fiscal.

Crédito Público

El tesorero general de la Nación, señor Pinedo, entregó hoy a la junta administrativa del Crédito Público Nacional, de la suma de 550.000 $ destinados al pago de la amortización y renta de los cupones del Crédito Argentino interno a oro del año 1917.

El cónsul Cittadini

Celebró ayer sus bodas de plata

Con el servicio oficial

(De "El Diario", de Asunción del Paraguay)

El cónsul general de la República Argentina, señor Bruno Cittadini, celebró ayer sus bodas de plata con la administración pública de su país, hijo de un hombre eminente, figura proceresca del periodismo del Río de la Plata — El doctor Basilio Cittadini — el consul general argentino heredó de su padre las cualidades intelectuales y caballerezcas que habían de darle fácil acceso a los caminos del triunfo en los diversos campos de su actuación. Veinticinco años hizo ayer que ingresó en la carrera oficial, después de haber practicado el periodismo bajo la experta dirección del doctor Cittadini, y a través de tan largo período de tiempo ha mantenido y acrisolado el alto concepto que su talento, su corrección y su don de gentes le ganaron desde los primeros momentos de su consagración al servicio público.

Trasladado de un alto cargo en el Banco de la Nación a la carrera consular, ejerció la representación de su país en Italia y Rusia, habiendo sido trasladado luego a Nicaragua. En Managua, la capital de dicha República, tuvo una actuación destacadísima. No bastando a sus impulsos de actividad la escasa labor burocrática del consulado, buscó objetivos para ellos en nobles afanes relacionados con el bienestar local y supo aplicarlo con tanta eficacia que su nombre, nada a la calle principal de la capital nicaragüense, recuerda y consagra sus meritísimos servicios. No satisfecho con esto el gobierno de Nicaragua, le otorgó, a falta de una condecoración con que premiarle, el grado de coronel efectivo, caso único entre los vistos en las oficinas del consulado.

Al ausentarse de Managua el gobierno y la sociedad hicieron al señor Cittadini objeto de una gran demostración.

Vuelto a Buenos Aires, abrió un paréntesis en su carrera consular para dedicarse a la política. Amigo personal del presidente Yrigoyen, fervoroso admirador de su persona y de su obra, sonía se complacía recordándole exaltarse entusiasmado al recordar al gran gobernante, le prestó su concurso en el desempeño de cometidos delicados. Dividido el Partido Radical en Catamarca, Cittadini logró la unificación, desplegando para ello una política hábil y paciente.

Fué amigo íntimo del presidente Roque Sáenz Peña, a cuyo lado actuó en funciones de confianza; y este antecedente bastaría para definir su personalidad, si se tiene en cuenta el criterio selectivo con aquel estadista eminente escogió a los que habían de acompañarlo.

Vuelto a las funciones consulares, fué destinado a nuestro país. Aquí se ha rodeado de amigos que estiman sus bellas prendas de carácter, su aguda inteligencia, su fino buen humor de gentleman, su cordialidad expansiva, su amable disposición de todos los momentos para prestar algún servicio de los que su cargo le permite. Su figura se ha hecho ya familiar en nuestros salones y en todos nuestros círculos. Esto en cuanto al hombre de mundo: en cuanto al funcionario, el señor Cittadini es un cónsul modelo, que atiende escrupulosamente los deberes de su cargo y que teniendo en éste no un subalterno concepto burocrático, sino un sagaz concepto político, procura orientar su eficacia en el sentido de promover una mayor aproximación de nuestro país al suyo — tarea ésta en la que secunda admirablemente, al dignísimo y altamente estimado jefe de la misión argentina, doctor Olascoaga.

Teatro Infantil Municipal

En la Plaza Constitución

El brusco cambio de temperatura no fué óbice para que las representaciones del elenco infantil de este teatro, llevadas a la escena ayer en la plaza Constitución, fueran presenciadas por numerosa concurrencia de niños, y también, de adultos, como de costumbre.

Todos los números escénicos que componían el ameno y variado programa, se desarrollaron correctamente, siendo interrumpidos los pequeños actores por las reiteradas ovaciones y pedidos de bis de que fueron objeto.

Cada día que transcurre, los pequeños "dilletantti" son cada vez más apreciados del público infantil, al punto que la actuación de los mismos constituye un patrimonio vecinal que ejercen con delirante entusiasmo.

Con la habilidad que los caracteriza, trabajaron los niños Brea, Valenti, Picarel, Wineberg, Ortiz, Ortega, Pisicelli, Mendini, Poza, y las niñas Branchini, Berna y Rivas Valdez.

Amenizó los entreactos, con toda corrección, la orquesta de violines del teatro formada, también, por niños, ejecutando con precisión varios trozos de música adecuada.

Al finalizar, la Dirección obsequió a los niños-actores con chocolatines y otras golosinas, como es de práctica.

SUGESTION

Al entrar el doctor Bourgneul quedó la sala en absoluto silencio. Sabía todo el mundo que del dictamen de aquel hombre dependía la vida del acusado.

—Señores jurados — empezó diciendo, sin dejar en todo su informe el tono mesurado y frío con que pronunció estas dos palabras:—señores jurados, os pido permiso para contar otra vez ante vosotros la historia de este crimen. Es el método que me parece más conveniente para la exposición de mi juicio.

Cuando fué elegido para examinar el estado mental de Juan José, el acusado, quise, ante todo, antes de dar un diagnóstico, ir a visitar el lugar del crimen.

La experiencia me ha demostrado repetidas veces que el exacto conocimiento del medio ambiente en que se desarrolla un crimen de esta clase ilustra mucho al médico.

Me encontré, pues, con una casa de labor apartada de toda vivienda en el campo y cercana a una carretera. Sólo una ligera inspección hecha por las tapias erizadas de cristales, por las puertas y ventanas defendidas por gruesos barrotes y cadenas, demuestra que la casa estaba habitada por una persona extremadamente miedosa, que sin duda exageraba mucho el peligro del aislamiento.

Recorrí atentamente todas las piezas y en todas ellas encontré una abundancia de imágines sagradas, ya cuadros, ya estatuitas, hasta el punto de que aquéllo parecía una iglesia. Especialmente el dormitorio de la viuda de Piquet—la anciana asesinada—parecía enteramente una capilla dedicada a San José. Las paredes estaban llenas de estampas de ese santo y los libros que había eran también referentes a la vida y las virtudes del bienaventurado.

Insisto sobre este punto, porque desde el primer momento me interesó, como una prueba del ascendiente que la viuda debía tener sobre el criado — hoy día su asesino — El cuarto de éste estaba atestado también de los mismos ornamentos religiosos que el de su señora.

También en aquel cuarto encontré el altar de San José con las bujías consumidas y unos vasos con flores ya marchitas.

Estos detalles y los informes que recogí de personas que conocieron a la viuda Piquet, me llevaron a formar sobre ella la siguiente opinión. Era una mujer exaltada a quien el abuso de las prácticas religiosas y el miedo a lo sobrenatural mantenían en perpetua zozobra de un origen morboso.

Aparte de esta flaqueza, todos están conformes en reconocer que el rasgo predominante en el carácter de la viuda era la energía, la terquedad y el despotismo.

Por el contrario, a Juan José, el asesino, presentan todos como a un mozo de extremada docilidad de carácter, como a uno de esos hombres sin carácter.

No conocemos la ascendencia de este hombre, porque es un inclusero a quien la viuda Piquet sacó del be[illegible] siendo muy pequeño para tener un [illegible] a los gustos y rarezas [illegible] por medio ver en [illegible] creado una [illegible] en la gente del campo, que nunca sabe motivado el [illegible] sabe beber en la vida de disolución a [illegible] exponerse a que [illegible] peligros.

Tal es la recíproca actitud en que [illegible] la vida y el criado, hasta que [illegible] último ocurrió un he[illegible] del que el pobre Juan José, que no ha [illegible] ha sido el [illegible] para desconocerlo, no ha [illegible] sido el [illegible] de mal [illegible] pero [illegible] en una [illegible]

—Oiga, que [illegible] periódico. [illegible] Juan José [illegible] la anciana por [illegible]

Y [illegible] Juan José [illegible] por las [illegible] que [illegible] efecto [illegible] Cuando [illegible] yo nada de[illegible]

—¿A que [illegible] como se llama ese criado?

—No sé, señora.

—Pues su nombre empezaba como el tuyo.

No me volvió a dirigir la palabra en toda la noche, y a las diez, cuando subió a su cuarto, oí que, en contra de lo que tenía por costumbre, se encerró dando dos vueltas a la llave.

—Señores jurados — continuó diciendo el doctor—: este es el punto de partida del crimen.

Juan José subió en seguida a su cuarto: pasó una noche de insomnio pensando. Se preguntaba sin cesar cómo era posible que hubiese un hombre tan malo que pudiese cometer un crimen tan cobarde con una mujer vieja, que le daba su pan y su hogar. Su viva imaginación le hizo ver todos los detalles del crimen. Y no conociendo los detalles precisos, los inventó. Empezó a hacer comparaciones. Colocó la acción en la casa en que él vivía. Se puso él en escena y también a su bienhechora. Se apoderó de él la alucinación; creyó oir detrás de la puerta los pasos de la viuda, que iba a encerrarlo bajo llave.

Pasó la noche en horrible pesadilla.

Se levantó asesino.

Y al encontrarse cara a cara con su ama, cree ver leer en su mirada que ésta ha penetrado en su pensamiento y esto acabó de enloquecerle. Sin que volviesen a hacer la menor alusión a lo que habían leído, siente que entre él y la viuda se ha interpuesto un abismo. Ya no se atreve siquiera a mirarla, porque el presentimiento de la sospecha le hiela la sangre.

—¡Qué desahogo más grande hubiese tenido — me confesó Juan José, derramando sinceras lágrimas— si la señora me hubiese dado ocasión para hablar del crimen! Pero me era imposible hablar de eso el primero a causa de la inquietud de sus miradas, que no se apartaban de mí, de sus sobresaltos al primer movimiento brusco que yo hiciese. Ha-

PROVINCIAS

SANTA FE

Escolares

SANTA FE, mayo 16. — En la inspección nacional de escuelas se nos dieron las siguientes informaciones:

Se aprobó el contrato aprobado entre el señor Felipe Tosco, en representación de la comuna de Colonia Felicia, relativo a la cesión gratuita por cinco años, de un local para la citada escuela, construído por el vecindario.

—Se han autorizado los trabajos por el señor Simón Sánchez, a efectuar en el local que ocupa la escuela N.o 147, de Guadalupe Norte.

—Se desestimaron, por infundadas, las denuncias que se habían formulado contra el director de la escuela de Pavón Arriba, señor José Baldelli.

—Se han autorizado celebrar contrato de alquiler por los locales ofrecidos para las ecuelas de Magua, Las Parejas y Stephenson.

Judiciales

SANTA FE, mayo 16. — Se dictó auto de prisión contra José Frutero, Eduardo Rey y Rodolfo Muller, por robo de hacienda.

—En el sucesorio de Angela Sobero de Cardetti se declaran sus herederos a sus hijos Pedro y Antonio Cardetti.

—Se concede la venia supletoria solicitada por doña Margarita T. de Pastoresi.

—Se declara en estado de insanía a doña María Gardiut y se nombra curador a don Pedro C[illegible]

Consejo General de Higiene

SANTA FE, mayo 16. — Bajo la presidencia del doctor Reggiardo y con asistencia de los doctores Pujato, Cullen, Repetto e inspector señor Leguizamón, sesionó el Consejo de Higiene adoptando las siguientes resoluciones:

Con el informe producido por los señores vocales Pujato y Cullen, volver a la Dirección General de Estadística de la provincia el expediente iniciado en la misma, con las certificaciones médicas relativas a los accidentes de los obreros Antonio Fassanelli y Alfonso Locadite.

—Tomar razón de la nota 2 del corriente del doctor Vall, de Nelson.

—Vista la nota del señor Angel Volpe, de Sunchales, pidiendo se le indique la fecha en que puede presentarse a rendir examen de auxiliar de farmacia, contestarle que no es posible señalársela por cuanto por reglamento debe tener una inscripción previa de tres años en el Consejo, requisito que no ha llenado.

—Tomar razón de la nota 4 del corriente del señor Salomón Elie, de colonia Aráuz, acusando recibo a la nota 273 de este Consejo y manifestando que no se presentará ante e, juez de paz como se le indica, para solucionar su asunto con el doctor Zimmermann, por honorarios médicos, por cuanto dice, dicho juez es parte amiga del médico.

Compromiso — Hecho de sangre — Viajero

BIGAND, mayo 16. — Se ha formalizado el compromiso matrimonial de la señorita Angela Dragoni, de Buenos Aires con el señor Luis Boretto, de esta localidad.

—Agustín Cisneros fué herido de un tiro de escopeta por José Cuganorio, quien no obstante la pronta intervención de la policía logró fugar, internándose en los maizales.

—De Rosario el señor Lucio Galarza.

Comerciales — Reparto de pan

ARROYO SECO, mayo 16. — Los señores Yon Ey y Cía. han establecido una carnicería donde expenden la carne al precio de 50 centavos el kilo.

—Con motivo de cumplirse el primer aniversario de la muerte del señor Miguel Caamaño, la familia repartió 400 kilos de pan a los pobres, queriendo honrar con un acto simpático como éste la memoria del extinto.

Tiro a la paloma — Agrícola — Viajeros

ARROYITO, mayo 16. — Para los auspicios del pertinente Club Social se realizó en su stand un concurso de tiro a la paloma [illegible] tando [illegible] dores [illegible] [illegible] [illegible]

SENTECIAS DE SEGUNDA INSTANCIA

En acuerdo de hoy la Cámara de lo Comercial resolvió los siguientes juicios en apelación:

Don Eredi Mezzanotte contra los señores Ferretti Hnos., revoca; don Félix Anger contra los señores Rocha y del Cueto, confirma; Banco de la Provincia, tercería en los autos R. Jusler con V. Blackwell y Buch, confirma; concurso José y Carlos Garay contra don Juan B. Coltella, revoca; don José Gimeno Caridad contra la compañía de seguros La Positiva, revoca; don Pedro O. Luro contra los señores Erausquin y Sannartino, confirma; don Víctor Russo contra don Aquiles Tudisco, confirma, y doña Teresa Z. de Venara contra don Enrique P. Fernández, confirma.

—El juez doctor Adolfo Casabal, por la secretaría Laspiur, rechazó, con costas, la acción que sobre rescisión de un contrato de locación entablara la señora Rosario Pizarro de Cabezas y otro contra la sociedad anónima "L'Adhemar".

CAUSAS CRIMINALES

Acusó hoy el fiscal doctor Marcos A. Figueroa en la causa por defraudación seguida contra Vicente Antonio Alvarez, argentino, de 27 años, casado; José Luis Pasetrani, argentino, de 29 años, casado, y José Nottrasio, argentino, de 25 años, por defraudación: 7 años de penitenciaría al primero y al tercero y diez años de igual penal al segundo.

—A dos años de prisión condenó hoy el juez doctor Ramedo al procesado por lesiones Juan Bautista Colucio, argentino, de 21 años, soltero, carrero.

—El juez del crimen doctor Domingo Frugoni Zavala, por la secretaría Gaibisso, el proceso por hurto seguido contra Rogelio López Suárez, cubano, de 23 años, soltero, foguista, condenándole a cuatro años de penitenciaría.

—Un año de arresto pidió hoy el fiscal doctor Valdez para Juan Manuel Albezú, argentino, de 25 años, soltero, por encubrimiento de robo.

TURNOS

Fuero civil: juez, doctor Juan Carlos Lagos con los secretarios doctores Achaval Rodríguez, los días 16 y 23; Palleja, 17 y 24; Urdapilleta, 18 y 27; Vincent, 19 y 30; Barraquero, 20 y 31, Beretervide, 21 y 28.

Recusaciones, al juez doctor Roberto Bunge.

Fiscal, doctor Gastón F. Tobal.

Fuero comercial: juez, doctor J. Isaac Arriola, con los secretarios doctores Curutchet, los días 16, 20 y 27; García Calvo, 17, 21, 28 y 30; Blemey Lafone, 18, 23 y 31, y Grandoli, 19 y 24.

Recusaciones, al juez doctor Félix Martín y Herrera.

Fiscal, doctor Vedia y Mitre.

Instrucción Pública

ESCUELA SUPERIOR DE COMERCIO SUR

La Escuela Superior de Comercio Sur ha iniciado una subscripción a favor de los inundados de Santiago del Estero en la que han participado el personal directivo, docente y alumnos. La Academia Mercantil Pagano, incorporada a dicha escuela, ha contribuído con la suma de pesos 172.60.

HOMENAJE

Las alumnas de 4o. año de la Escuela Normal de maestros No. [illegible], trasladarán el viernes próximo a las 15, en el cementerio del Oeste, para homenaje a la memoria de su malograda compañera Srta. Josefina [illegible] del con motivo del primer aniversario de su muerte. Hablarán en ese acto, en nombre de sus compañeras, las señoritas Delia Alvarez, Cora Gonzalez Chens y Alda Frisvader.

BIBLIOGRAFÍA

LA NOVELA DE CUYO

La Novela de Cuyo, que apareció el 15 de abril en Mendoza, inserta en su primer número "La luz mala", por el doctor Carlos Ponce.

Obrita interesante y bien planeada entretiene agradablemente y deja un sedimento de inocencia y sencillez encantadoras.

Crónica deportiva

COLOMBOFILA

SOCIEDAD COLOMBOFILA UNION BOQUENSE

En el concurso efectuado el domingo ppdo. desde la estación Azola, distancia 86 kilómetros, F. C. B. Aires al Pacífico, el resultado final de los palomares fué el siguiente: 1o. Palomar "El Romance", de [illegible] Hnos., 2o. "Sport, Barracas" del C. A. Sportivo Barracas; 3o. "Ariel", de Ambrosio Dell'Oro; 4o. "Gran Bonete", de Casanoll Hnos., 5o., 6o. y 7o. "La Yunta Brava", de Cattaj y Ghersi.

El domingo se efectuará otro concurso, siguiendo la línea de adultos confeccionada por la F. C. Argentina, desde la est. Castilla, 125 kms. En el local de la secretaría, Av. Irala 1348, se efectuará el viernes la constatación y cierre de relojes, efectuándose el sábado de 17 a 19 horas el encanastamiento de las palomas.

... cativo. Pero como todo no ha de salir a pedido de boca, si el grave compromiso de reclutar una mayoría queda sin efecto, al propio tiempo se evapora la ocasión de provocar el gran debate histórico. [illegible]

[illegible]

El próximo aniversario patrio

Festejos que se prep[aran]

[illegible]

Algo que sería una planta, pero...

[illegible]

De la trascendencia de los melones

[illegible] ... melones importados. Dulces y sabrosos como Florida, suscitan la "gourmandise" de [illegible] danos del presidente Harding. Tantos [illegible] la deliciosa fruta para aquellos golosos paladares que [illegible]

1a EDICION

16 DE MAYO DE 1921

Un fracaso histórico

El Poder Ejecutivo, por decreto de ayer, ha fijado el día 20 del corriente para que se efectúe la apertura de las sesiones ordinarias del Congreso. Este acto, pues, importa el cumplimiento de un deber, pero reafirma, al par, atribuciones inalienables, y es el caso de hacerlo notar así para disipar hasta la menor duda de que se tiene la conciencia de las facultades ejercidas, esto es, que no pueden ser limitadas por ningún otro poder. Hasta el más alto tribunal de justicia ha consagrado ese principio: cada rama del gobierno, según declaración de la Suprema Corte Nacional, interpreta por sí misma el concepto y alcance de sus potestades inherentes.

Dicho está, por consecuencia, que los preceptos constitucionales, en cuanto se refieren a la acción de los poderes políticos del Estado, no son susceptibles de interpretación por actos del Congreso. Y la palabra definitiva, en este sentido, fué pronunciada por Sarmiento, cuando vetó la ley reglamentaria del derecho de intervención en las Provincias. Si los poderes se mueven cada cual en su propia esfera, el concepto del código fundamental no puede ser otro, y parece que ha llegado la hora de sentarlo ya como principio inconmovible, sin revisiones ocasionales que desmedrarían la eficacia de la autoridad de los poderes mismos.

La prensa opositora pretende, sin embargo, con obstinación irreductible, que no hay siquiera necesidad de una ley para que el Congreso se declare en sesiones ordinarias desde el 1o. de mayo, pero que, a fin de suprimir conflictos o alejar perturbaciones derivadas de la adopción de una reglamentación positiva, con [illegible] esa ley, dando vida propia a un derecho, agrega, hoy subordinado a una voluntad ajena. Y bien: la tarea es inoficiosa, y sería sencillamente inútil: el Poder Ejecutivo opondría su veto sin vacilar a una disposición de ese alcance, imitando a Sarmiento. Y lo opondría, no sólo el actual Presidente, sino cualquier otro titular, ya que no es admisible suponer que pudiera aceptar nadie, en su sitio, una abdicación de expresas facultades. El consejo de los "diarios de cátedra", que estimaron orientar la vida política, sería tan inocuo en sus resultados, como una prédica en desierto.

Se había empeñado, con todo, la oposición parlamentaria en crear un pretexto para repetir durante [illegible] la maniobra [illegible] el período transcurrido. Y a [illegible] dían los [illegible] desbaratados inopinadamente por el decreto de convocatoria. Obcecada la coalición conservadora-socialista, echaba a lueña ya del recurso que [illegible] a permitirle plantear un debate de obstrucción con ramificaciones de [illegible] electoral destinadas a prolongar su efecto en los comicios generales de 1922. El primer acto del [illegible] que lo frustró en [illegible] ciente, [illegible] proyecciones se redujo el concurso de legisladores [illegible] interponer un [illegible] hasta mañana, a [illegible] de retirada salvadora en caso de ocurrir una eventualidad cualquiera.

Esta la ha producido, misericordiosamente, el decreto del Poder Eje[cutivo] ...

EL PRESIDENTE

[illegible]

OTRO FRACASO

[illegible] ... que heterogéneo, autor de la aven[tura] ...

Las elecciones italianas

[illegible]

Una institución admirable

Pocas veces se ha visto tan magnífica [illegible] como el tributo [illegible] al Cuerpo de Bomberos

[illegible] ... admirable.

CARNET DEL VIAJERO

MUSEOS, BIBLIOTECAS Y PASEOS

Museo Nacional de Bellas Artes — Arenales [illegible] — Abierto todos los días de [illegible] a [illegible] y de [illegible] a 15.30.
Museo Histórico Nacional. — Defensa 1600. Abierto todos los jueves, domingos y días de fiesta, de 13 a 17.
Museo Mitre. — San Martín [illegible]. — Abierto [illegible] de 12 a 17.
Museo Agrícola. — Santa Fe [illegible]. —
Nuevo Museo de Mineralogía y Geología. — [illegible] — Abierto al público los días hábiles de 13 a 17. (Los sábados de [illegible] a 11.30).
Museo Naval. — [illegible] — Jueves y domingos de 13 a 18.
Museo Etnográfico. — [illegible] 131. — [illegible] de 13.30 a 16.30.
Museo Nacional de Historia Natural. — Perú [illegible]. — Lunes y jueves, de 10 a 18.
Biblioteca Nacional. — [illegible] — Abierta todos los días [illegible] de [illegible] a 17 y de 21 a 23.
Biblioteca Popular del Municipio. — Corrientes [illegible] — Abierta todos los días, de 15 a 18.30 y de 21 a 23.
Jardín Zoológico. — Las Heras esquina Avenida Sarmiento (plaza Italia). Abierto todos los días, de 7 a 17.
Biblioteca de la Facultad de Derecho y Ciencias sociales. — Moreno 350. — Abierta todos los días hábiles, de 1 a 11.30 y de 15 a 18.30 y de 20 a 23.
Biblioteca Nacional de Maestros. — Rodríguez Peña [illegible] — Abierta al público [illegible] sábados, de 8 a 12.
Biblioteca de Policía. — Moreno [illegible] — Días hábiles, de 12 a 20.
Biblioteca del Colegio de Abogados. — En el [illegible] — Abierta todos los días hábiles de 13 a 17.
Biblioteca Nacional de Marina. — [illegible] — Abierta de [illegible] a 12 y de 13 a 18, sábados de 8 a 12.

ESPECTACULOS

Teatros

COLON. — Gran compañía lírica. Temporada oficial de 1921. [illegible] maestro [illegible] [illegible] La empresa [illegible] funciones [illegible] y 12 conciertos sinfónicos, y [illegible] al turno impar, las representaciones de la inauguración de la temporada y la de gala del 25 de Mayo, y al turno par la de gala del 9 de Julio y la clausura de la temporada.
ODEON. — Temporada oficial 1921. — Compañía de Camilla [illegible] — 15 funciones [illegible] Compañía francesa del teatro L'Athenée de París. — No funciona.
NUEVO. — Compañía de Ernesto Vilches. — La aventura del coche.
COLISEO. — Gran compañía alemana de operetas. — Hoy, a las 21. [illegible]

[illegible]
VICTORIA — [illegible]
SAN MARTIN — [illegible]
POLITEAMA ARGENTINO — [illegible]
LICEO — [illegible]
APOLO — [illegible]
OPERA — [illegible]
BUENOS AIRES — [illegible]
ARGENTINO — [illegible]
COMEDIA — [illegible]
AVENIDA — Empresa [illegible] — [illegible]
NACIONAL — Empresa Carcavallo — [illegible]
FLORIDA — [illegible] argentina de dramas y comedias. — A las 21.15. La [illegible]
MAYO — Compañía española [illegible]
MARCONI — Compañía de operetas y [illegible]
AMERICA — [illegible]
EXCELSIOR — [illegible]
TEATRO DE VERANO — Compañía [illegible]
HIPPODROME — [illegible]
ESMERALDA — [illegible]
CASINO — [illegible]
MAJESTIC THEATRE — Lavalle 853. — Grandes [illegible] por el biógrafo. [illegible]
PARQUE JAPONES — Temporada de invierno. — Abierto los sábados por la noche y los domingos, tarde y noche.

Servicio telegráfico especial para LA EPOCA

(De la United Press, Agencia Havas y nuestros corresponsales)

La cuestión de la Alta Silesia

En Breslau, los alemanes invadieron los depósitos de municiones que estaban bajo el control aliado

LA ULTIMA CAMPAÑA SINNFEINISTA

La cuestión de la Alta Silesia

[illegible]

La invasión de los depósitos de municiones por los alemanes.

PARIS, mayo 16 (U. Press) — Un despacho que el gobierno ha reci[bido] [illegible]

[illegible] ... El grado de eficiencia alcanzado por el Cuerpo de Bomberos, causa del justiciero acto de ayer, se debe principalmente a la enérgica e inteligente dirección [illegible] reflejada [illegible]

En San Juan se ha celebrado el aniversario del triunfo radical

Numerosa y entusiasta manifestación pública

[illegible]

Concurso Literario Municipal

Reunión del Jurado

[illegible] Esta reunión se [illegible] en el despacho del intendente municipal, señor Cantilo, [illegible] presidencia, actuando como secretario el doctor Pintos.

Los atentados sinnfeinista

[illegible]

Muerte de un aviador inglés

[illegible]

Nueva ofensiva de los nacionalistas turcos

ATENAS, mayo [illegible] [illegible]

El precio de la carne en Inglaterra

LONDRES, mayo 16 (A. Havas) — [illegible] [illegible]

... [illegible] existe una superficie [illegible] sin embargo, que [illegible] sensiblemente

Viaje de la ex reina Olga

ATENAS, mayo 16 (U. Press) — [illegible] Olga irá a París en la [illegible] semana para estar cerca de [illegible] Anastasia, mientras le [illegible] Después todas [illegible] Londres para asistir al [illegible] princesa Xenia con Mr. [illegible] princesa Anastasia.

Renuncia de Sami Bey

CONSTANTINOPLA, mayo 16 (U. [illegible] el delegado nacionalista [illegible] conferencia de [illegible] conferencia [illegible] No se conoce el motivo de su re[nuncia]. [illegible]

SUD AMERICA

BRASIL

La visita del canciller chileno — Impresiones de su visita — El empréstito brasileño — Presidente del Club Naval — El vapor "Traz os Montes" — Para la Facultad de Derecho de Buenos Aires.

(De la Agencia Americana)

[illegible] JANEIRO, mayo 16. — Anoche [illegible] para [illegible] la embajada [illegible]

[illegible] despidieron las [illegible]

[illegible] partir, fué [illegible] representante de la Agencia Americana en esta capital [illegible] de elogio para la prensa brasileña [illegible] telegrama del presidente [illegible] en el que el doctor [illegible] acompaña la [illegible] de los [illegible] Brasil. [illegible] al doctor [illegible] primer vicepresidente de [illegible]

[illegible] "Jornal do Commercio" [illegible] de hoy que [illegible] de las negociaciones [illegible] para la consecución [illegible] nuestra [illegible] no tiene [illegible]

[illegible] Marina, almirante [illegible] de Alencar, ha sido [illegible] presidente del Club Naval. [illegible] que ha [illegible] el vapor portugués "Traz os Montes", gran navío ex alemán, que ha iniciado en los últimos [illegible] un servicio al Río de la Plata.

[illegible] canciller se ha dirigido a [illegible] de gabinete pidiéndoles [illegible] por sus [illegible] relacionadas con los traba[jos] [illegible] a la [illegible] de Buenos Aires [illegible]

Hacia la solución del conflicto portuario

Los huelguistas aceptan la oficialización de servicios siempre que trabajen obreros federados

Resoluciones de la asamblea de esta mañana

Los conductores de carros se reunieron en asamblea hoy a las 14 horas

[illegible]

La revista del Consejo de Relaciones [illegible]

[illegible]

La asamblea de esta mañana —

[illegible] ... Uno de los asambleístas presentó la moción de que el proyecto en dis[cusión] ...

[illegible] ... movimiento [illegible] declarandose [illegible] de la [illegible] preso.

[illegible] sesión [illegible] asamblea [illegible] Sociedad de [illegible]

Asamblea de conductores de carros —

[illegible] se constituyó [illegible] asamblea general de los [illegible] de Resistencia [illegible] Conductores de Carros, en su [illegible] de [illegible]

[illegible] proyecto de [illegible] conductores [illegible] descalificados [illegible] a pesar de [illegible] solidaria. [illegible] esta [illegible] resuelto el [illegible] actitud a [illegible] del Poder [illegible] de las [illegible]

[illegible] informe [illegible]

El Consejo de Relaciones —

[illegible] en [illegible] de Relaciones [illegible] del [illegible] los a [illegible] de [illegible] de sociedades [illegible] a sus [illegible] atención [illegible] el con[flicto] [illegible] resuelto por la [illegible] mañana asisten a [illegible] del Consejo de Relaciones [illegible] miembros del comité mixto [illegible] a fin de resolver conjuntamente el temperamento a adoptar frente a las cuestiones que se hallan pendientes.

En la Escuela de Policía

DISTRIBUCION DE PREMIOS A LOS AGENTES

El sábado 21 del actual, a la hora 15, se celebrará en la Escuela de Policía la distribución de premios a los agentes que por su buena conducta y contracción al estudio se han hecho acreedores a los premios que otorga la jefatura.

Con tal motivo se llevará a cabo un festival, realizándose asaltos de esgrima a sable entre los oficiales ayudantes Abel Barrera, meritorio don Eugenio Salcedo, don Américo Ghirón y don Gundemaro Sánchez y de box entre los oficiales Barrera y Ghirón y cadetes Francisco Ibáñez y Leandro Flores.

Abrirá el acto el doctor Julio Angel Méndez, director de la escuela, quien pronunciará un discurso alusivo, procediendo a la entrega de los premios consistentes en medalla de plata y diploma. 1er. premio, agente sección 10.a Raúl Robín y medalla de plata y diploma; 2.o premio, agente sección 3.a Vicente Latrónico, correspondiente al tercer trimestre del año ppdo. 1er. premio, agente sección 3.a Arturo Orbiz; 2.o premio, agente sección 17.a Domingo D'Agostino del cuarto trimestre. 1er. premio, agente de la guardia de seguridad de caballería Ranulfo Guerrero; 2.o premio, agente sección 33.a Humberto C. Piva, del primer trimestre del año en curso.

Han sido invitados a presenciar el acto el jefe de policía y personal de la institución. Amenizará el acto la banda de la repartición, ejecutando escogidas piezas de su repertorio.

Festival de beneficencia

En el cine-teatro Rioja 2045 tendrá lugar mañana, a las 20.30 horas, un festival artístico a beneficio de la comisión pro reparto de ropas a los niños pobres y en honor de la comisión honoraria.

Se desarrollará un interesante programa, que se iniciará con un discurso alusivo al acto, del señor Pedro Podestá.

Las localidades podrán retirarse en el mismo cine, Rioja 2045, en la farmacia "Santa Julia, del señor Florencio G. Depaoli, Chiclana 2909 U. T. 275 (Corrales); en el biógrafo del señor Eduardo Cáceres, "Parque Patricios", Caseros 2867, U. T. 268 (Corrales), y en la secretaría Chiclana 3160.

INDUSTRIAS Y COMERCIO

Lo que se dice acerca del cambio

Perspectivas para la agricultura

El negocio de carnes

Organos muy difundidos vienen propalando a diario la inminencia de un desastre comercial, y fundamentan sus aseveraciones principalmente, en la condición actual del cambio con Norte América.

Por conducto del 'Evening Post", se han hecho públicas en Norte América, las razones aducidas por el ex agregado comercial a la legación de los Estados Unidos en Buenos Aires, señor Klein, para afirmar que es muy difícil que la situación del cambio de nuestra moneda, con relación al dólar, pueda volver a la normal.

En primer lugar, no cree posible que nuestro gobierno permita una exportación de oro en cantidad suficiente para hacer llegar el cambio a la par. Y luego, menciona la paralización de las exportaciones que, según él, está determinada por estas tres causas:

Primera: la diminución del número de mercados extranjeros debido a obstáculos cuya eliminación no esta al alcance del comercio argentino. Cita, como ejemplos, la resurrección del comercio de trigo en el continente europeo y las ventas de los "stocks" de lanas del gobierno británico, almacenadas desde el tiempo de la guerra.

Segunda: la situación obrera, y muy especialmente el "boycott" declarado por los obreros de los puertos de la Argentina a ciertos productos, como ser: cueros y lanas; y

Tercera: la prohibición de exportar algunos productos del país, decretada por el gobierno argentino, por ejemplo: azúcar y trigo.

Sin desconocer que hay en el fondo un tanto de verdad, es preciso advertir que las causas antedichas son simplemente accidentales y que, por tanto, la consecuencia pavorosa que de ellas se extrae, dista mucho de ser exacta.

Las últimas publicaciones estadísticas de nuestra Dirección de Comercio, indican, es verdad, una merma para ciertos productos exportables, durante el primer trimestre del año en curso, en relación con igual período del año pasado. Pero a la vez, acusa un sensible aumento, en lo que se refiere a harinas, cueros salados de vacunos, y carnes congeladas y enfriadas.

Es asimismo oportuno recordar que lo que se refiere a "boycott" y paros en el puerto de Buenos Aires, y algunos otros del país, es transitorio y no puede considerarse consecuentemente como razón estable de una falta de exportación que a su vez agrave la situación del cambio por mucho tiempo.

Y en fin, suponiendo que la falta de exportación redundara en una mayor depreciación de nuestra moneda, y que la principal causa fuera la prohibición del gobierno, ya lo hemos dicho en otras oportunidades, esta medida está a cubierto de toda sospecha y justificada desde todo punto de vista, dado que, abaratar de ese modo los artículos de primera necesidad, y disminuir el costo de la vida, dentro de casa, es consultar atinadamente una exigencia nacional más importante que acumular oro al precio del hambre del pueblo.

La demanda de carnes.—

Las últimas informaciones que acerca de las carnes argentinas nos llegan del extranjero, permiten hacer buenos augurios para nuestros productores.

El mercado de carnes argentinas en Londres, está atestado según la información, pero nada indica entre nosotros una merma considerable en las exportaciones del artículo a no ser este impedimento ocasional y transitorio de la huelga en el puerto.

Por otra parte, en España se hace ambiente propicio a la idea de exportar carne argentina en grandes cantidades, y desde hace tiempo está iniciada la organización de fuertes sociedades financieras con ese objeto.

Trigo—

Las últimas publicaciones estadísticas referentes al área cultivada de trigo en el mundo, traen informaciones que pueden ser de mucho interés para nuestros agricultores.

Ellos indican, desde luego, un aumento en el área destinada a trigo de invierno, reelacionada ésta con la del año pasado, para Bélgica, Bulgaria, España, Francia, Finlandia, Gran Bretaña, Noruega, Rumania, Argelia, Túnez, Marruecos y Egipto, esto es, para una docena de Estados que, considerados en conjunto, sólo pueden atender con esta mayor extensión de sus cultivos, y con buen rendimiento, una parte mínima de sus propias necesidades.

Los grandes países exportadores, La India, Estados Unidos y Polonia, han reducido en cambio la extensión de sus trigales.

La India, por ejemplo, donde la diferencia es mayor, ha realizado la siguiente merma: de 28.600.000 acres, el año pasado, a 23.600.000, esto es, 5.000.000 de acres menos.

En parte, la diferencia está compensada con un mejor rendimiento este año, pero esa compensación es casi imperceptible.

Las 10.090.000 toneladas que constituyó la producción del año pasado, están reducidas éste a 7.500 mil, o sea, una diferencia de 3.410 mil toneladas.

Italia, Alemania y Austria, entre otras naciones, tendrán forzosamente que importar grandes cantidades de trigo, porque nunca han llegado a abstenerse a sí mismas, y porque las cosechas de este año, son, especialmente para Italia, muy deficientes.

Campaña contra los adulteradores

Decomisos realizados por la Oficina Química Nacional

Las comisiones de químicos inspectores, han continuado, durante los últimos días visitando los locales en los que se depositan, fabrican y expenden productos alimenticios, anotándose deficiencias y anomalías en la calidad, envasamiento y forma de expendio al consumidor.

Hallándose en vigor las ordenanzas dictadas por el concejo deliberante en noviembre de 1919, se ha requerido de los comerciantes su estricto cumplimiento, con el propósito de llenar las altas finalidades que inspiraron su sanción.

En los negocios que se mencionan en la nómina siguiente se han decomisado substancias alimenticias, inaptas para el consumo, por hallarse alteradas, averiadas, adulteradas o falsificadas, notificándose a los comerciantes que los tenían en su poder las penas en que han incurrido.

Almacén por mayor, Rivadavia números 1065.71.—Devoto, Mercantil Ltda., S. A.—Con el expreso consentimiento de los interesados fueron decomisados en el acto las siguientes mercaderías: 111 cajones de pasas de uva de 10 kilos cada uno, marca Imperial; 8 cajones de bacalao de 40 kilos cada uno, marca Riplato; 500 tarros de salsa de tomate marca Ferlito, 11 latas de dulce membrillo marca el cazador.

Fábrica de licores y jarabes, Canning 1459, de Jorge Naguá.—En la inspección practicada en la fábrica nombrada fueron retiradas muestras de materias primas, esencias y colorantes para ser sometidas al análisis de práctica. En una de las habitaciones de la casa se efectuaba la torrefacción de garbanzos y su revestimiento de una capa azucarada, para venderlos después en tal forma como simples confituras.

Esta operación es inobjetable si se empleasen materias primas adecuadas; pero los empleados municipales constataron que se hacía uso de los garbanzos apolillados rechazados del comercio para consumo directo y adquiridos a bajo precio por las circunstancias expresadas. El uso de estos productos, para tal destino, lo permitía el revestimiento exterior del grano con azúcar o miel, substancias con las que son llenadas las cavidades producidas por los parásitos. En el momento de la inspección fueron descomisadas diez bolsas de garbanzos apolillados de 70 kilos cada una, diez kilos de miel de avejas y 13 latas de dulces.

En los locales que a continuación se detallan fueron decomisados diversos productos inaptos para el consumo:

Potosí 3701, Juan Nisti; Potosí 3856, Manuel Mascura; Potosí 3910, José Martín 2; Bogotá 1931, Eduardo A. Mosto; San Eduardo 1799, Vivado y Oleaga, Arenales 3555, Salvador Viiboa, Arenales 3595, Je la Aira; Berutí 3300, Leandro N. Arem 310, Junca 501, Benjamín Gil, Juncal 1292, Francisco Rodríguez; Azcuénaga 1175, José Villarino; Arenales 2701, Higinio Lago; Arenales 2801, Arenales 2802, Manuel Menéndez; Carlos Calvo 302, Juan y Emilio Cortelesi; Carlos Calvo 402, José Pereyra; Bolívar 994, Ramón González Hnos.; Estados Unidos 501, Segundo Hernando y Hno.; San Juan 801, Manuel García, San Juan ...; Aníbal Montaña; San Juan 1270, Ramón González; Humberto I 1299, Raimundo Fernández; San Matías ..., Marcelo Riveri; Deseado 1599, María Lozada; Donato Alvarez 1899, Jerónimo Querol; Rivera 1801, Angel Pérez; Blandengues 2199, Antonio Papel y Juan ... 1102, José Vilar.

Dr. BACA
Jefe de servicio de piel y sífilis del Hospital J. A. Fernández.
Ultramicroscopía
Consultas de 14 a 17, excepto los jueves
Calle Pto Bamba 1157

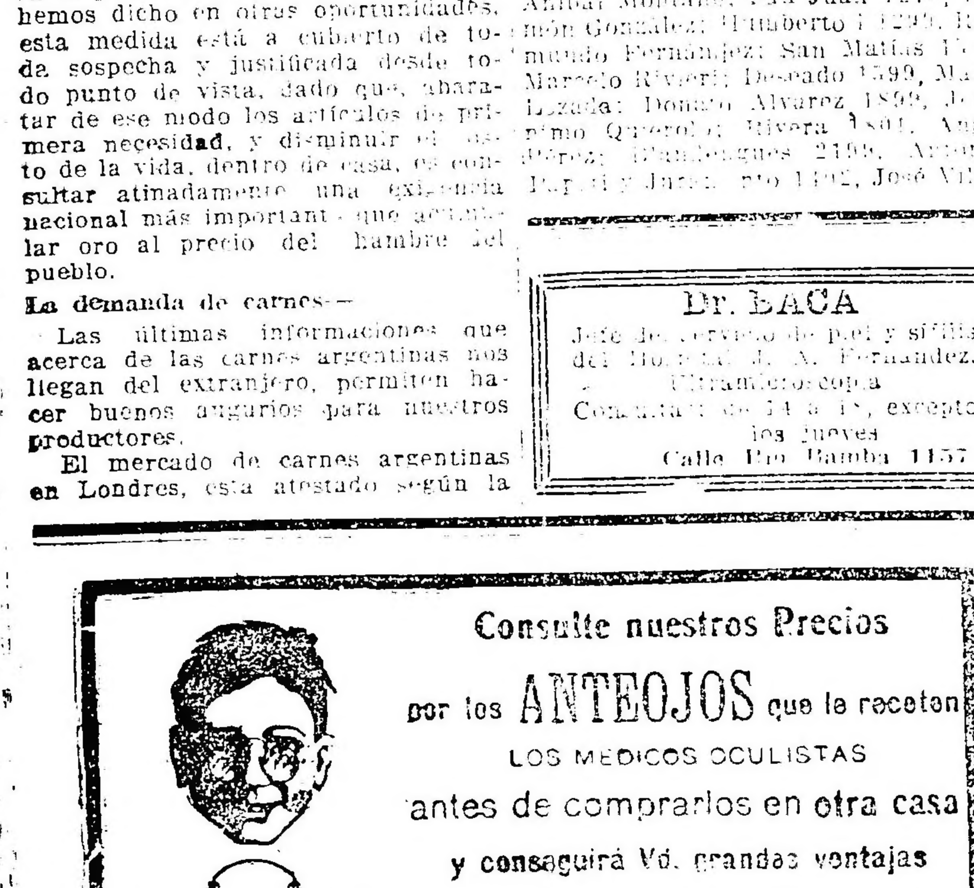

El homenaje al Cuerpo de Bomberos de la Capital

Ante selecta y numerosa concurrencia se realizó la brillante ceremonia

ELOCUENTES Y SIGNIFICATIVOS DISCURSOS

El presidente de la República no pudo asistir al acto por encontrarse ligeramente indispuesto

A pesar del día, hasta cierto punto desapacible, una concurrencia numerosa y distinguida asistió al homenaje tributado al Cuerpo de Bomberos de la capital por su destacada actuación en el incendio de Catalinas Norte.

La ceremonia congregó en el amplio edificio de la calle Moreno, a una nutrida representación de damas de la Cruz Roja Argentina, de la Sociedad de Beneficencia y de otras instituciones.

Aunque el presidente de la República deseaba vivamente concurrir al acto, no pudo hacerlo debido a encontrarse indispuesto. El sábado, al retirarse, ya tarde, de su despacho en la Casa de Gobierno, sufrió la influencia de la temperatura anormal y tuvo ayer que permanecer durante todo el día en su domicilio. Por esa circunstancia se vió imposibilitado de asistir al homenaje, designando para que lo representara al ministro del Interior, doctor Ramón Gómez.

...

Señor jefe policía:

Cumplenn primer término ...

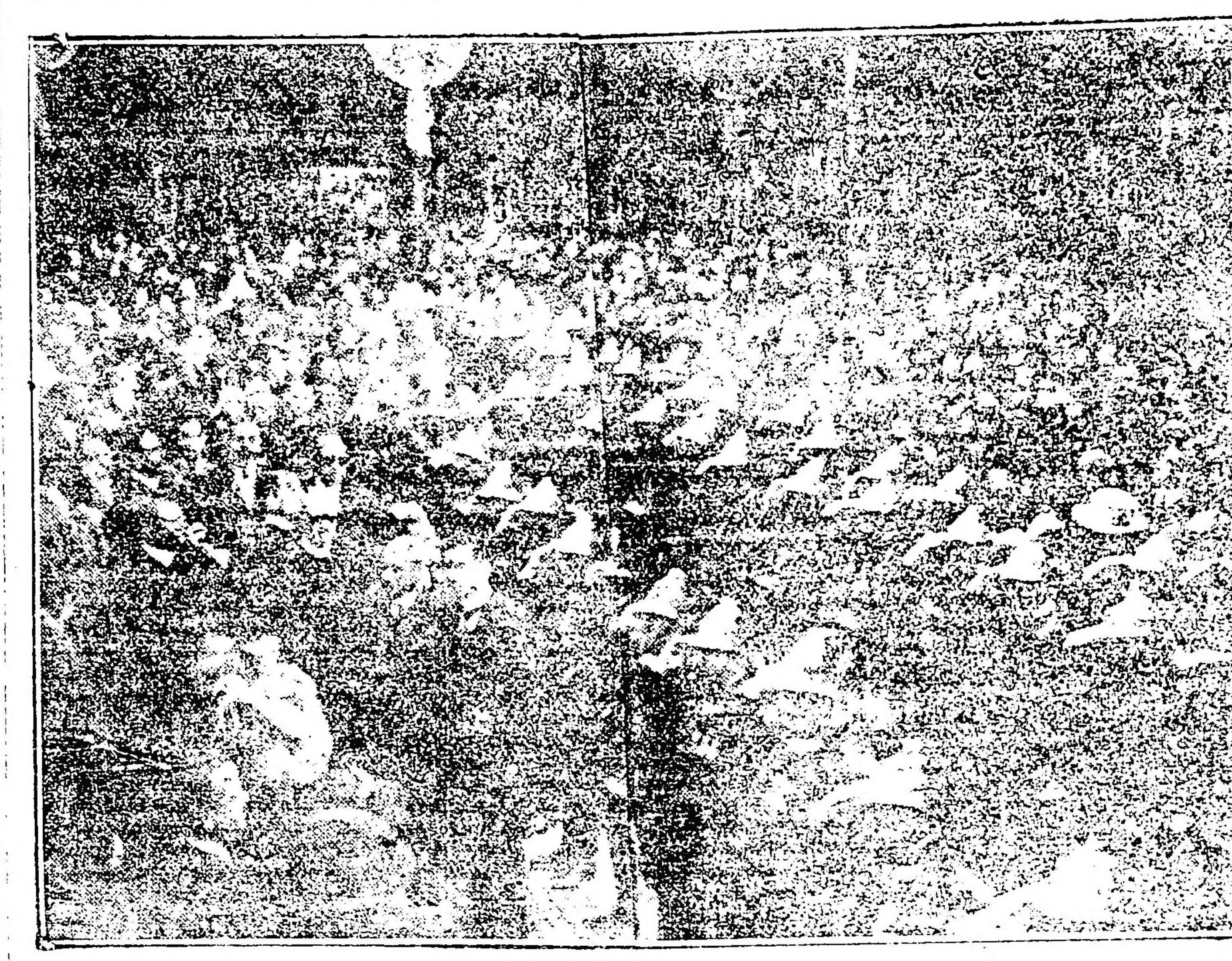

Los bomberos y concurrencia mietras la banda tocaba el himno nacional

Estaban también el intendente municipal señor José Luis Cantilo, generales Uriburu, Vélez, Garmendia, Zeballos y ... y el vicealmirante Domecq García, jefe de policía, jefe de bomberos y conocidos caballeros.

Dió comienzo el acto con la distribución de las medallas. La del jefe de policía doctor ... fué impuesta por la presidenta de la Sociedad Damas de Beneficencia, quien al mismo tiempo le hizo entrega de un artístico pergamino. En seguida las damas ... a los jefes, oficiales y tropa de una compañía, entregando las demás condecoraciones a los jefes para que procedieran a su distribución.

A nombre de la comisión organizadora del homenaje, ... señor Wilson, pronunció el siguiente discurso:

...

...la historia nos enseña y la experiencia de este mismo cuerpo lo demuestra, cuán estéril es el trabajo ... abajo, cuando desde arriba no se les dirige, alienta y estimula, cuando no se les da el ejemplo de honradez y laboriosidad ... que le reconocemos en alto grado.

...

Lamenta ... bien conocido ... siniestro de referencia ... nuestra zona portuaria y se levantan en el ...

... Herrera, ... Juan Torres, Abel Ferreira Sánchez, Jordán Ordóñez, Juan Maldonado, Arturo Farías, Ezequiel Jaime ...

...

medalla de oro el señor ...

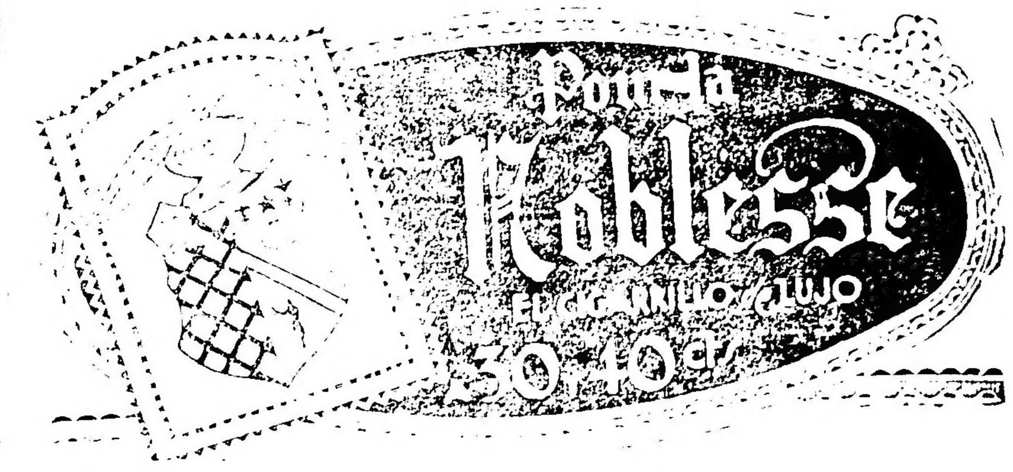

CORDOBA, mayo 15. — Señor ... González, jefe de la policía de la capital. — Buenos Aires.

...

AVISAMOS A NUESTROS SUSCRIPTORES Y AGENTES LOCALES QUE ESTAN EN JIRA NUESTROS INSPECTORES SEÑORES:

C. Gerardo Vargas
Francisco Fariña
Pedro V. Alvarez
Benigno Olive
Francisco M. Peña
Adolfo Guerlano
Joaquín Marquez Caballero
Anselmo Palma
Alberto D. Cohen
Raúl R. Ortiz
Luis Aragón
A. Pileroso
Julio Francisco Santoro.

El Centro de Viñateros de Mendoza

UN PETITORIO

La Comisión Fomento Industrial Vitivinícola, se pronuncia al respecto

Fundamentos de la interpretación de las leyes 758 y 759

El Centro de Viñateros de la Provincia de Mendoza se dirigió al señor presidente de la Comisión Fomento Industrial Vitivinícola, ingeniero don Miguel Angel Tovar, solicitando algunas medidas respecto a los impuestos establecidos por esa comisión, de acuerdo a [illegible]

Dicho petitorio está [illegible] en **los siguientes términos:**

"Señor presidente de la Comisión de Fomento Industrial Vitivinícola. —S|d.—El Centro de Viñateros de Mendoza, que tengo el honor de presidir, en reunión de sus comisiones directiva y consultiva, celebrada el día de ayer, ha resuelto dirigirse a esa comisión con objeto de [illegible]narle, en beneficio de los intereses de los viñateros de la Provincia, las siguientes medidas con respecto a los impuestos establecidos por esa comisión de acuerdo a la ley 759:

1o. [illegible] $ 1 por quintal [illegible] el corriente año.

2o. Supresión de [illegible] centavos [illegible] la ley 758, y [illegible] brado el año [illegible] concepto.

3o. Que [illegible] viñateros damnificados [illegible] rior, les sea documentado [illegible] o|o [illegible] pasado.

Por la expresada ley 759, artículo 19, se autoriza a esa comisión para fijar hasta un doce [illegible] por ciento sobre el precio [illegible] que se fija a la uva, con autorización del P. E., cantidad que se destina: un 4 por ciento para pago de los siniestros por daños de granizo, 4 por ciento para daños de heladas y el 4 1|2 restante para gasto de administración de esa comisión y para compra de uvas.

Es decir, señor presidente, que la autorización para fijar ese [illegible] por ciento [illegible] facultativo y el espíritu de la ley [illegible] entonces de que [illegible] de ese porcentaje se establezca lo que sea esencialmente necesario.

Es sabido que los siniestros de este año por granizo son los únicos que se han producido en mayor intensidad, no habiéndolos respecto a heladas, sino en una cantidad insignificante, de manera que si para el pago de los siniestros del granizo se necesitara de todo el porcentaje del 4 o|o, no así es necesario el cobro del 4 o|o íntegro para los siniestros de heladas.

Igualmente, señor presidente, del restante 4 o|o y medio por ciento destinado para gastos de administración y compra de uvas, como es sabido también que esa Comisión no ha hecho compras de uvas, [illegible] que se va a efectuar el cobro de una suma innecesaria por ese concepto y que dicho 4 1|2 por ciento puede reducirse a lo indispensable para los gastos de administración a que se refiere esa disposición.

En consecuencia, es lógico suponer que no habiéndose necesitado el cobro íntegro para el pago de siniestros de heladas y compra de uvas, no es necesario dejar establecido el máximum del 12 1|2 por ciento que está autorizado establecer por la referida ley, y es por ello que este Centro, en beneficio de los intereses de los viñateros solicita la reducción de ese doce y medio por ciento a un menor porcentaje que esa Comisión, con los datos que la estadística de la [illegible] pudo porporcionarle, podía establecerlo casi con precisión.

El artículo 13 de la ley 758 establece que para efectuar los servicios de amortización e intereses de las obligaciones emitidas por dicha ley, se crea un impuesto de diez centavos por quintal métrico de uva cosechada en la Provincia.

Este impuesto, señor presidente, se ha cobrado el año ppdo. e igualmente se ha resuelto cobrarlo este año conjuntamente con el referido impuesto de la ley 759, y, como es sabido que los títulos a que se refiere la ley no han sido emitidos, es también improcedente se esté efectuando su cobro, razón por la cual es que el Centro solicita no se cobre el de este año y se devuelva el cobrado el año ppdo.

Respecto al tercer punto de nuestra petición, o sea que los saldos que del año anterior no se han abonado a los damnificados por siniestros, se abonen [illegible] en documentos de esa comisión, nos ha inducido a formular esa petición el hecho de que todos los damnificados que tienen cobros a efectuar, [illegible] el señor presidente nos ha de permitir manifestarle que con alguna razón [illegible] el pago del impuesto correspondiente al corriente año y hemos creído entonces que en esa forma de documentarles sus créditos, volvería a aquellos interesados la confianza perdida [illegible] la mejor buena voluntad de cumplir la ley 759, [illegible] a los intereses generales que la provincia [illegible]

[illegible] en su última sesión [illegible]

[illegible] la ley 759 autoriza al P. E. para emitir hasta ocho millones de pesos en títulos que devengarán el 8 por ciento de interés y el 10 por ciento de amortización anual que debe ser servido con el impuesto, también anual, de 0.10 por quintal métrico. [illegible]

Con este criterio el impuesto de [illegible] Desgraciadamente [illegible]

de la ley 759, lo mismo que [illegible] tiene un destino de [illegible] claramente determinado.

Efectuados los pagos del [illegible] por los siniestros [illegible]

Concejo Deliberante

La [illegible] — Se empezará a [illegible] presupuesto para el [illegible]

[illegible] En estas [illegible] hacen [illegible] la presidencia en representación del D. [illegible] los secretarios [illegible] y Vercellí.

Comisión Superior de Teatros

Ha sido citada para mañana

[illegible] de la Comisión Superior de Teatros [illegible] te, pide habilitación de salas de espectáculos en carácter precario a fin de que los elementos teatrales agremiados puedan realizar una serie de funciones.

Unión Cívica Radical

CIRCUNSCRIPCION 2a.

[illegible]

Notas policiales

RIÑA

[illegible]

INCENDIO

[illegible]

CONTRA LA PROPIEDAD

[illegible]

CON HECTOR PANIZZA

UNA ENTREVISTA INTERESANTE

[illegible]

—¿Y para el teatro, maestro?

—Nada nuevo tengo. Ya [illegible]

[illegible] pendencia económica de la Scala ya [illegible]

SOCIEDAD RURAL ARGENTINA

Exposición Internacional de Lechería

Las tareas de los jurados

[illegible]

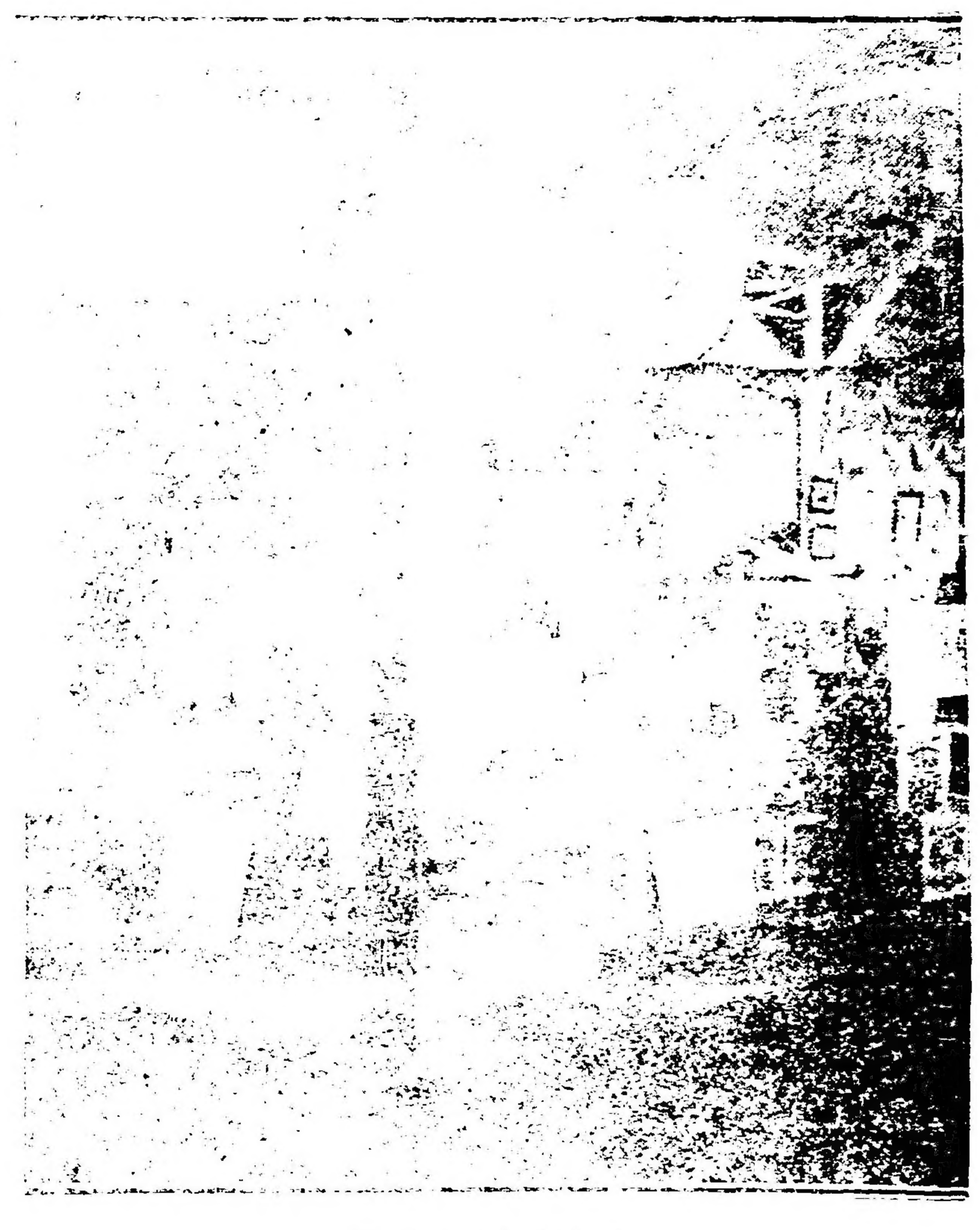

Productos de lechería

Especialidad en artículos para Hombre

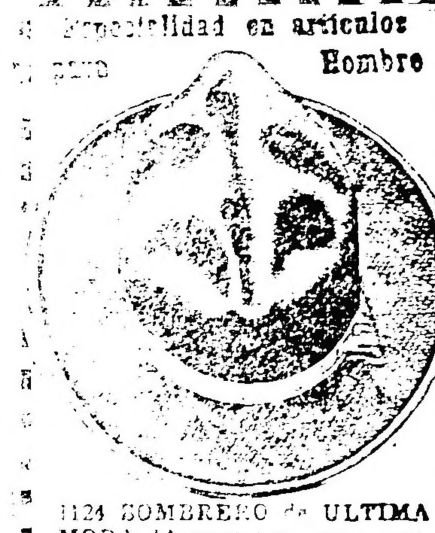

1124 SOMBRERO de ULTIMA MODA (Americano) negro, moro, gris y marrón, [illegible] muy fina, al precio reducido de $ 20.-

THE EDINBURGH

Sombrerería Camisería Bonetería

Carlos Pellegrini 342-Bs. Aires

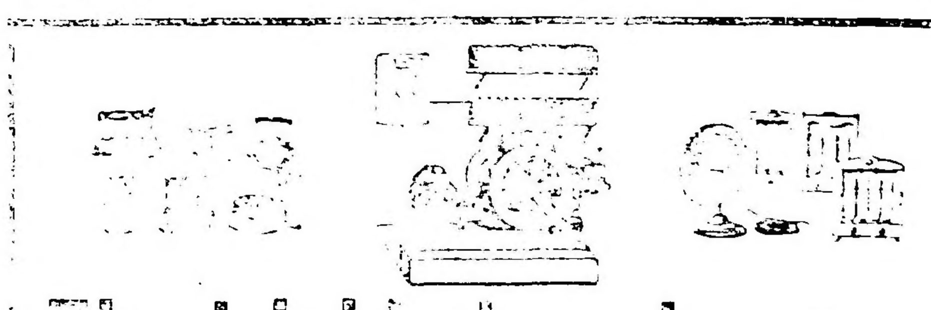

Electricidad en el campo

[illegible]

[illegible] Y PRESUPUESTOS

[illegible]

BUENOS AIRES — ROSARIO

[illegible] Artículos Sanitarios [illegible]

[illegible] — MENDOZA

Folletín de LA EPOCA (14)

La Liga de las Naciones y la Asamblea de Ginebra

Por DANIEL ANTOKOLETZ

[illegible]

Nombramiento de las comisiones — El estudio de las cuestiones contenidas en la orden del día fué repartido entre seis comisiones [illegible] la asamblea [illegible] cada [illegible] presidente [illegible] vicepresidentes [illegible] comisiones [illegible] nes.

Las 6 comisiones [illegible] trabajo [illegible]

Primera comisión [illegible] constitucionales. — Reglamento interno. Enmiendas al pacto [illegible] el consejo y la Asamblea y competencia respectiva [illegible] Método para elegir [illegible]

[illegible]

(Continuará).

Información telegráfica del interior

ENTRE RIOS

Reorganización radical — Gran entusiasmo cívico — Nuevas asambleas.

GUALEGUAY, mayo 16. — Con buen éxito sigue la reorganización de los subcomités radicales en los distritos de campaña del departamento.

A los que ya se han instalado, hay que agregar el del 5.o, que se efectuó ante una numerosa y entusiasta asamblea, siendo su resultado el siguiente:

Las autoridades del subcomité del 5.o distrito "Hipólito Yrigoyen", en medio de las más entusiastas aclamaciones, quedaron constituídas del siguiente modo:

Presidente honorario, señor Ramón Mihura; presidente, señor Decio Núñez; vicepresidente 1.o, señor Laureano Díaz Molina; vicepresidente 2.o, señor Miguel Aragón; vicepresidente 3.o, señor Esteban Barrandeguy; secretario general, señor Ignacio Laurido (hijo); secretarios: señores Fidel Díaz Molina y Mercedes Aragón; tesorero, señor Luis Matorras; protesorero, señor Amancio Irineo Otero; vocales: señores Juan E. Labour, José María Bettini, Domingo Aguerre, José Tomás Madoz, Mariano A. Laurido, Ernesto Pérez, Ramón Estebecorena, Angel Badaracco, Domingo Torres, Juan R. Nelson, Santiago Deanjelo, Anacleto Ortega, Erasmo Bettini, Luis Villa, Ramon G. González, Gregorio Oroño, Angel Sánchez, Manuel García, Juan Antonio Atencio, Jacinto Vila; delegados al comité departamental: titulares, señores Decio Núñez y Laureano Díaz Molina; suplentes: señores Ignacio Laurido (hijo) y Miguel Aragón.

En el 4.o distrito habrá otra importante asamblea partidaria, organizada por los correligionarios de ese lugar para elegir las autoridades de dicho subcomité.

De la localidad, igual que a las otras reuniones, asistirá una delegación en representación del comité central.

JUJUY

Almuerzo al gobernador de la provincia—Empleados cesantes — El pago de sueldos a los maestros.

JUJUY, mayo 16. — Los vecinos del pueblo del Carmen ofrecieron hoy un almuerzo al gobernador de la provincia.

Acompañaron al señor Córdova sus ministros señores Arroyo e Inchausti, el jefe de policía comandante Ruiz, el presidente del Consejo General de Educación profesor Teodoro Saravia, el diputado nacional doctor Sánchez de Bustamante y otras personas.

—El Poder Ejecutivo ha dictado un decreto dejando cesantes a los empleados fuera de presupuesto. Esta medida implica una economía para el erario público.

—Los diarios locales aplauden las gestiones del doctor Abelardo Córdova en bien de la provincia, como asimismo la resolución del Consejo Nacional de Educación mandando girar un anticipo por concepto de subvención para el pago de los maestros a quienes se les adeuda ocho meses de sueldos.

LA PAMPA

Demostración a un educacionista — Nuevo director de la escuela local.

VILLA ALBA, mayo 16 — Todo un acontecimiento social resultó el pic-nic y baile realizado en honor del director de la escuela nacional don Ernesto Nava.

Hicieron uso de la palabra varios caballeros coincidiendo todos en señalar la obra fecunda que como educacionista ha realizado al frente de la dirección de la escuela nacional. En ese acto se le hizo entrega del pergamino y medalla de oro, suscribiéndose asimismo, en ese momento, una nota firmada por todos ratificando los conceptos emitidos en el pergamino.

La nota dice más o menos lo siguiente:

Los que suscriben, vecinos de Villa Alba, conociendo la resolución del H. Consejo Nacional de Educación, de ascender a director de la escuela superior de La Pampa, al señor Ernesto Nava, actual director de la escuela de esta localidad, muy complacidos se asocian a tan justo premio otorgado por ese Honorable Consejo, ofreciendo el modesto recuerdo de una medalla de oro y un pergamino, lo que si bien, en su valor intrínseco nada significan, encuentran en cambio el profundo sentimiento de justicia y reconocimiento por la fecunda labor realizada en el desempeño de su honrosa y delicada misión.

Una el señor Nava, a tan sencillo obsequio, el pesar que experimentan el vecindario y alumnos, al verse privados del culto vecino y verdadero educador y tendrá así la Nación, aunque no del todo idea exacta de la gratitud de todo un pueblo ofrecida solo a los hombres buenos.

Se hizo cargo de la escuela del lote 17, por resolución superior, el señor Francisco S. Vallejos, nombrado recientemente director de esta escuela.

CHACO

Regreso del inspector general doctor Lucena — Otras

QUITILIPI, mayo 16. — A consecuencia de encontrarse inhabilitado para seguir su jira de inspección a todas las escuelas del territorio, por encontrarse enfermo, regresó a ésa el inspector general de escuelas del territorio doctor Lorenzo E. Lucena, quien después de visitar varias escuelas de Resistencia y sus alrededores, fué a Puerto Bermejo llevando como secretario "ad hoc" al visitador señor Cristóbal Mariani Moyano, donde arregló el grave conflicto pendiente en aquel punto entre el vecindario y las escuelas y trasladó la escuela de varones al local de la de niñas, dió conferencias a los maestros y directores a pesar de estar enfermo y resolvió, provisionalmente hasta tanto resuelva el Consejo Nacional de Educación, que el visitador Mariani Moyano tenga su asiento en Bermejo o algún otro punto inmediato, y dependa directamente de la inspección general con mas de veinte escuelas, las más lejanas del suelo chaqueño y donde los caminos son más feos y casi intransitables la mayor parte del año, a consecuencia de los esteros, ríos, arroyos e inundaciones.

—Las principales autoridades y vecinos obsequiaron con una cena al doctor Lucena, manifestando el mayor agrado por su visita provechosa.

—Un nucleo de caracterizados vecinos han constituído una comisión, con objeto de festejar el próximo aniversario patrio, y entre otros números interesantes se proponen celebrar una velada literario-musical.

—En todas partes del territorio no se oyen sino quejas y clamores a consecuencia de las grandes proporciones que abarca el paludismo, esperando que las autoridades sanitarias se apresuren a tomar las medidas urgentes que el caso requiere; sérá indispensable que el Chaco sea agregado a la zona palúdica.

— Gravemente enferma, una niñita de los esposos Bianchi-Mariani.

CORRIENTES

Conferencia en el comité radical estudiantil.—La situación de fuerza creada por las policías de la provincia.

CORRIENTES, mayo 16. — Efectuóse el sábado por la noche la primera conferencia del Comité radical estudiantil en el el local del comité de la capital. Asistieron numerosos estudiantes y gente del pueblo. Hablaron el señor José D. Sena y los doctores Francisco y Martín Goitia, presidente este último del comité central.

La asamblea disolvióse entre aplausos y vítores al radicalismo y al presidente Yrigoyen.

—Continúa la policía extremando la nota en sus persecuciones contra los ciudadanos radicales. Con el pretexto de tener conocimiento sobre una posible revolución en los departamentos tienen en plena alarma a General Paz, Paso de los Libres, Monte Caseros, Santo Tomé, San Roque, etc.

Las patrullas armadas recorren la ciudad todas las noches y fórmanse cantones, no permitiéndose a los radicales ni siquiera salir a la calle.

La estancia de don Mariano Madariaga, en Paso de los Libres, hálase noche y día guardada por cincuenta hombres armados pertenecientes a la policía de ese punto.

La casa de los doctores Andreu, en esta capital, hallase también vigilada, pues allí se reunen varios correligionarios para estudiar la depuración del padrón.

En la Cruz fué asaltada por la policía la casa de los correligionarios señores Gálvez.

En Santo Tomé continúa el comisario Ragazo encarcelando radicales.

MENDOZA

El asesinato de la familia Otazúa — Iniciacion de las investigaciones

GENERAL ALVEAR, mayo 16. — Llegaron hoy de Mendoza el médico de los tribunales doctor Eusebio Chacón Amigorena y tres empleados de la policía de investigaciones.

Se practicó la autopsia del cadáver del señor Otazúa, extrayéndosele ... balas, una de ellas en el cráneo.

Presúmese debió haberse defendido de ases nos bravamente. Esta tarde se hará la autopsia a los cadáveres de las otras víctimas. La expectativa del vecindario es enorme.

Nada ha podido adelantarse aun en cuanto al esclarecimiento de estos crímenes.

Fechas históricas americanas

16 de mayo 1532 (Panamá) — Fundación de San Miguel. — El conquistador Francisco Pizarro, despues de sostener un combate con los indios en la isla de Puná, funda una colonia en las margenes del río Piura, a la que denominó San Miguel.

1771. (Estados Unidos) — Batalla de Almansse. — El gobernador Tryon derrota en Almansse a los insurrentos que en la Carolina del Norte habían constituido una asociación llamada de los Reguladores, que cometía en aquel territorio toda clase de desórdenes, exigiendo cosas imposibles y contra el sentimiento general del país. Esa asociación había sido organizada como una consecuencia de los impuestos de Inglaterra.

1811. (Argentina) — Reconquista de Corrientes. — El comandante don Blas de Rojas, que se encontraba en Corrientes, se declara en favor de la Junta de Buenos Aires, y dispone el desarme de mas de cien europeos a quienes embarcó, quedando así reconquistada la ciudad de la que se habían apoderado los españoles el 17 de abril de cada año.

1811. (Argentina) — Armisticio del Alto Perú. — Castelli, representante de la junta revolucionaria de Buenos Aires y el general Balcarce que se encontraban al frente de las fuerzas patriotas en el Alto Perú, negociar un armisticio con el jefe de las tropas españolas, general don Manuel Goyeneche, por el término de cuarenta días.

1847. (Uruguay) — Muerte de Larrañaga. — En el campo ocupado por los sitiadores de Montevideo, deja de existir el doctor don Dámaso Antonio Larrañaga, vicario apostólico y protonotario apostólico, de la Santa Sede en el Estado Oriental del Uruguay.

Larrañaga había nacido en Montevideo el 10 de marzo de 1771.

1863. (Méjico) — Desarme de Puebla. — Después de una brava resistencia y de rechazar con denuedo varios asaltos llevados por el ejército frances del general Forey, se desarma la heroica ciudad de Puebla, que defendía el general mejicano Gonzalez Ortega.

UNIVERSITARIAS

CENTRO DE ESTUDIANTES DE INGENIERIA

El ing. Sebastián Ghigliazza dará su anunciada conferencia sobre Habitaciones económicas el día 17 del corriente a las 17.30 en el local de la Facultad de Ciencias Exactas, Físicas y Naturales, calle Perú 222.

ESTADO DEL TIEMPO

Han caído lluvias ligeras en el sur y centro de Buenos Aires y en puntos en Pampa Central. Hoy reina tiempo bueno y casi despejado en casi todas las regiones.

Prevalecen vientos suaves del este en las provincias del norte y suaves del oeste a noroeste en Buenos Aires y en el sur y oeste del país.

La temperatura ha subido en las provincias del este. Actualmente se encuentra más o menos normal en todas las regiones.

La presión atmosférica está alta pero sigue en leve descenso en toda la república.

Probabilidades del estado del tiempo hasta las 8 p. m. de mañana:

En general, Buen tiempo, temperatura en leve ascenso en las provincias. Lluvias aisladas con temperatura en descenso en los territorios del sur.

Provincia de Buenos Aires y P. Central, Santa Fe, Entre Ríos, Corrientes, Santiago y norte de Córdoba, Mendoza, San Luis, sur de Córdoba, Catamarca, La Rioja, San Juan, Jujuy, Salta y Tucumán, bueno, temperatura en leve ascenso.

Río Negro, Neuquén, Chubut: Lluvias aisladas temperatura en descenso.

Santa Cruz y Chubut, faltan telegramas.

Círculos y Sociedades

Juventud de Las Heras. — Eligió la siguiente comisión directiva:

Presidente, S. Ragazo; vicepresidente H. ... Sas...; secretario, N. Zarlenga; prosecretario, J. Giarlan...; tesorero, V. Sassone; protesorero, L. Gallino; vocales: ... Bacarino, R. Conti, A. Giraldo, H. A..., L. M. Crisp...., A. Merlat..., S. ...monaz...; revisadores de cuentas, M. ... Vecchio, C. Parente.

Confecciones de Estación para Señora.

DURANTE POCOS DIAS

GATH & CHAVES

presenta modelos de vestidos a precios excepcionales.

ANEXO: Avenida de Mayo, Perú y Rivadavia (Tercer Piso)

Mod. 15215 — Vestido confeccionado en tejido de lana azul marino, adornado de pespuntes de seda en varios tonos; modelo muy nuevo.

Mod. 15210 — Novedoso vestido confeccionado en tejido de lana sarga, colores varios, estilo de gran moda, adornado bonito bordado.

Mod. 15227 — Vestido ... en azul marino de buena clase, adornado de bordado ... de lana; modelo muy distinguido.

Mod. 15220 — Vestido ...

PRECIO ESPECIAL: CADA UNO DE ESTOS MODELOS $ ...

ANEXO TERCER PISO

Géneros de lana, Sedas fantasía y Tejidos

En estos tres Departamentos, continúan rigiendo los precios impuestos por Gath & Chaves en los surtidos de gran moda y rigurosa estación.

SEDERIAS

Taffetas para ... surtido en colores, ancho 50 ctms. El metro ... 1.80

Pana Cótele gran variedad de colores; ancho 55 ctms. metros. El metro, a $ 2.90

Satin Liberty brillante, pura seda, surtido en colores, ancho 100 ctms. El metro $ 7.90

GENEROS DE LANA

Serge tailleur, pura lana, bonito surtido en colores ... El metro a $ 3.90

Bouclon fantasía, todo lana, ... El metro $ 4.90

Drap satin, toda lana, colores ... El metro $ 6.90

TEJIDOS

Franeleta inglesa ... con ... $ ...

Bombasí ... $ ...

Franeleta ... en colores ... $ 1.20

ANEXO PLANTA BAJA

GATH & CHAVES

CASA CENTRAL FLORIDA y CANGALLO • ANEXO: Av. de MAYO PERU y RIVADAVIA

Folletín de LA EPOCA (23)

El problema del alcoholismo

Resumen de conferencias pronunciadas por el Dr. Leopoldo Bard

Entre otros las alucinaciones persisten mas largo tiempo. Los trastornos psíquicos se organizan en un sistema más o menos coherente y aunque hayan desaparecido, el enfermo guarda todavía en su delirio una creencia absoluta.

Pero a poco discuten esta creencia, reconocen sus errores y pronto en su conciencia rectificada, sus estados delirantes no quedan más que al estado de recuerdo.

Esta evolución se hace rápidamente entre quince días o un mes, dependiendo de la intensidad de los trastornos alucinatorios y de la resistencia psíquica del enfermo, pero cura.

Es necesario notar que estos sujetos no tienen tara hereditarias ni pasado patológico, pero si son bebedores desde largo tiempo, son alcoholistas inconscientes que se intoxican lentamente por el aperitivo cotidiano y la copita matinal y que hace su delirio alcohólico bajo la influencia de ... y pasajeros, de una enfermedad ... un traumatismo.

Lo que cura pronto es el exceso delirante, pero lo que no cura es el estado mental ... engendrado la costumbre de la bebida.

[illegible]

Del Lunes al Viernes
a las 20.15 horas
y los Sábado y Domingo
a las 19

Llega "La Epoca" a la sucursal LA PLATA, calle 54 núm. 588, poniéndose en manos de los vendedores en el acto.

Por avisos y subscripciones, dirigirse a la citada sucursal, Representante general, señor JOSE AGESTA.

...bre arrastrada ha ... El alcoholista y la legislación civil—

Matrimonio...

$ 7.50

Provincia de Buenos Aires

DE LA PLATA

MUSEO

MUSEO — COMISIONES DE INVESTIGACION CIENTICA

En los primeros meses del año en curso, la dirección del Museo local comisionó a algunos profesores de este instituto para que efectuaran viajes de estudio a diferentes puntos de la República. La mayor parte de estas excursiones han sido sostenidas con fondos donados por la señorita Victoria Aguirre.

De los profesores comisionados, estos cumplieron ya su misión el doctor Eduardo Carette, que partió para Mendoza donde, en inmediaciones del lago Diamante y en una extensa zona sobre las nacientes del Yancha, estudió las faunas fósiles de las formaciones geológicas primitivas que aun no se han determinado suficientemente y cuyos ejemplares más valiosos se conservan en el departamento respectivo del Museo. El doctor Carette, a quien acompañaban los doctores Sizer y Deletang y el empleado L. Dudone, obtuvo para el mencionado instituto una importante colección de plantas, insectos y rocas.

Los doctores Roth y Schiller, que estuvieron en varios puntos de los territorios de Neuquén y Río Negro, trajeron valiosas muestras de fósiles y rocas que permitirán comprender mejor algunas relaciones estratigráficas que no fueron debidamente interpretadas hasta el momento. El ingeniero Moisés Kantor prosiguió sus estudios de la morfología [illegible] marítima del sur de la provincia de Buenos Aires. Visitó las barrancas de Monte Hermoso y extendió sus observaciones a las sierras de Pillahincó.

La dirección del Museo comisionó además a empleados del instituto para extraer del Delta del Paraná y del Sur de la Provincia de Buenos Aires colecciones antropológicas y paleontológicas.

TRAFICO MARITIMO

Llegada de un vapor danzigniano

Flota en la rada la bandera del estado libre de Dantzig en el vapor "Gedania" que llega a Bahía Blanca con gran cargamento de petróleo para la West India Oil Company.

Desplaza 5.166 toneladas, ha sido construído en Kiel el año 1917 para la Compañía Importadora Ibero-Americana de Petróleo, y mide 500 pies de eslora, 64 de manga y 32 de puntal.

Como dato complementario, agregaremos que la bandera del Estado libre de Dantzig es colorada con una corona y dos cruces que reproducen el escudo de la ciudad.

SOCIALES

Demostraciones. — Sirvióse en el hotel Argentino, la comida con que un núcleo de ex compañeros y amigos obsequiaban al señor Ricardo Walski, como exteriorización de simpatías, con motivo de su retiro del frigorífico Amour, donde ejerció un alto puesto durante largos años.

Rodeaban la mesa los señores: H. Nule u, P. Bondi e, E. Massolino, J. Delhanti, J. Nobile, R. Montes, J. Plyun, M. Trankini, R. Ricagno, P. Lagrada, A. Chirinele, D. Pantoni, J. Taring, M. Trankini, N. Catucci, P. Luna, J. V. Durrieu, J. Santagostino, J. Ruda y J. Pochalo.

—Despidiendo de la vida de soltero un grupo de amigos ofreciéronle una demostración en su honor al señor José María Barbieri.

Intimas. — La ocasión de cumplir años ayer, la señorita Dina Márquez ofreció una fiesta a sus amistades la que transcurrió en un amable ambiente.

De ella participaron las señoritas Dina y Lucrecia Márquez, Sofía Nieto, Lilia Anderson, Ester Bosque, María Luisa Sempáu, Dolores Polleri e Inés Larravide.

S. Francesa de Beneficencia. — Hoy se reunirá en su local social la comisión directiva de la sociedad Francesa de Beneficencia.

De Pergamino

Escolares—Varias

PERGAMINO, mayo 16. — Mañana [illegible] local del consejo escolar [illegible] pago de haberes al personal docente y alquileres de casa correspondientes al mes de abril.

Se dió comienzo ayer al inventario de existencias para la entrega al nuevo comisionado escolar.

— Como lo hemos informado, hoy se reunirá en el despacho del intendente municipal la comisión de conciertos [illegible] fiestas para la primavera.

La comisión se ha dirigido al Club Sportivo [illegible] cooperación en [illegible] conciertos, acordando [illegible] entrada para el día 25.

De Chivilcoy

Enlace

CHIVILCOY, mayo 16. — Se ha fijado para el 28 del corriente mes la [illegible] enlace de la señorita María López con el señor [illegible] R. Medina.

[illegible] para la futura pareja [illegible] felicitaciones [illegible] amigos.

De Dolores

Comisión municipal de higiene

DOLORES, 16. — Por correo [illegible] la [illegible] de higiene resolvió [illegible] asuntos.

Se [illegible] la Provincia se decidió [illegible] que la comisión [illegible] ya que debe hacerse para [illegible] a esa propiedad del Banco [illegible] caso de tuberculosis.

[illegible] de la escuela rural No. 17, donde ocurrió un caso de escarlatina. Se dispone la desinfección de práctica.

Al comisario de policía se le pide adopte algunas medidas para colocar en condiciones higiénicas el local ocupado por la comisaría seccional.

[illegible] pide [illegible] en los carros que [illegible] municipal [illegible] la [illegible] para [illegible] en esta [illegible] para [illegible] salubridad.

[illegible] para [illegible] Estados [illegible] comisionado a [illegible] para [illegible] para [illegible] para

ARTE · TEATROS · CINEMATOGRAFIA

EL CONFLICTO

LA SITUACION NO HA SUFRIDO CAMBIOS

La Sociedad de Empresarios—

Nada digno de mencion ha ocurrido en las ultimas veinticuatro horas en el seno de la Sociedad de Empresarios, lo que mantienen en pie, hasta este momento, las resoluciones tomadas con anterioridad, que es la de continuar firmes en su negativa.

Se asegura que en el dia se producirán algunos cambios en ciertos asuntos, que bien pudieran decidir a la Federación a entrar en arreglos con dicha entidad.

¿Una empresa abre las puertas de su teatro, federándose?—

En los corrillos teatrales circulaba anoche con mucha insistencia una noticia, según la cual unos empresarios habían sostenido secretamente una conferencia con algunos miembros de las sociedades de Autores y la de Actores, asegurándose que aquéllos manifestaron su empeño en reabrir las puertas de su teatro, encontrándose dispuestos a acatar la resolución de la Sociedad.

¿Es o no cierta la noticia?

El caso es que ella era anoche el tema obligado de todas las conversaciones.

Reorganización de compañía—

En la Sociedad de Empresarios se siguen recibiendo infinidad de solicitudes de puestos para reorganizar las compañías disueltas a raíz del conflicto.

Se calcula que para fines de la actual semana podrán funcionar normalmente todas las compañías.

Ayer en el Victoria—

Durante la representación de "La madrecita" realizada ayer por la tarde en el Victoria con elementos federados que tienen por primera figura a Blanca Podestá y a Julio Sánchez Gardel por director artístico, hubo derroche de oratoria, y muchas aclamaciones. Habiaron el doctor Roldán con su galanura de siempre y el actor Acchiardi y otros.

Felisa Mary reemplazó a una de las chicas Mesa.

Una deserción—

Ayer, durante el espectáculo de ... [illegible]

En el ...—

[illegible] ... sainete de Pacheco "La ...

... de Cesar—

[illegible] ... "Baratieri", que tenia ... con hoy.

Las temporadas del Victoria—

[illegible]

Los teatros de Córdoba—

Los empresarios de los teatros Rivera Indarte ... [illegible]

... quieren ... a nadie.

La nueva Sociedad de Actores—

Se nos asegura que mañana se publicará la lista de los adherentes a la nueva Sociedad de actores. Según esa información Giabirani actúa como presidente provisional y Serrano como secretario.

... las babuchas que le había devuelto el Cadí, pero aquella misma noche, unos pescadores que retiraban sus redes del río, con más trabajo que de costumbre, hallaron en ellas las famosas babuchas, y fué tal la cólera que les dió al ver que los clavos ... habían roto la malla de sus aparatos, que tomando las babuchas, las arrojaron con tanta fuerza contra la casa de Cassem, que todos sus frascos se rompieron con gran ruido, perdiéndose toda el agua de rosa que contenían.

... [illegible] ... a Cassem.

"Maldita ...", exclama, arrancándose los pocos pelos que le quedaban ... y ... [illegible]

La pobre mujer recibió con ello un golpe tan violento que le ... [illegible]

Entonces, tomándolas en su mano, suplicó al Cadí, con una vehemencia que ... [illegible] ... las babuchas.

Pero ya era tarde, porque el pobre Cassem estaba arruinado, ... había aprendido a sus expensas ... [illegible]

Un recuerdo

Es cosa harto sabida que dentro de la gente de teatro hay muchos actores que desde hace tiempo no trabajan, debido a circunstancias que son fáciles de imaginar. Unos porque en el momento de formarse los cuadros de compañía se encontraban en gira, por las provincias y ... otros, porque ... [illegible] ... y no se animaban a contratarlos por temor de ... [illegible]

Figuras de la escena

GOMEZ EN "MUERTE CIVIL"

[illegible]

Los espectáculos de Vilches

[illegible]

Una reprise

[illegible]

Mayo

[illegible]

Ensayos en el San Martín

[illegible]

Marconi

[illegible]

Nación ensayo

[illegible]

Estreno en la Comedia

La tan anunciada ... de Pala ... Giménez ... [illegible]

Un sainete de Arniches

En la Comedia ... conocer en breve el sainete de Arniches "No te ofenda, Beatriz" uno de ... éxitos madrileños.

Compañía Astort - Isbert

En el Victoria se ha diferido para mañana martes el estreno de "El ... de Buda" ... anunciado para ... Esta ... se pondrá ... de Arniches ... de Trevelez".

"Mustafá"

... sainete de Dicenta ... firme, ... Nacional, ... [illegible]

Resultados de un concurso

En el concurso teatral del diario montevideano "El Plata" obtuvieron los tres primeros premios en el orden ... las siguientes obras: "... mancillada", de Folco Testena, 342 votos; "Las sacrificadas", de Juan León Bengoa, 326 y "Conciencia que muere", de Erizo Geminiani 90.

La Chelito se casa

Un diario de Barcelona, asegura que la cupletista Consuelo Portela, conocida por la Bella Chelito, se casa en breve con el señor ..., propietario del ... Concert, de aquella ciudad.

Conciertos a realizarse

[illegible]

Cinematografía

[illegible]

Las grandes estrellas

[illegible]

... la Minter formó su compañía pr... e hizo una tournée por el país representando "La diminuta rebelde" en las principales ciudades. En Chicago, mientras representaba en este drama ... [illegible]

El verso y la prosa

Cuentos apólogos persas

Para completar el cuadro sintético que nos propusimos hacer de la literatura persa, nos falta referirnos a uno de sus géneros más característicos: el cuento y el apólogo, formas predilectas de la imaginación y fantasía orientales, frecuentadas por casi todos los grandes poetas del Irán, desde Saadi hasta nuestros días. En estas breves e ingeniosas narraciones, donde la verdad llena siempre la mejor parte, el espíritu moral ... propio a los pensadores orientales, halla la expresión más sintética y convincente, para hacerse oir del pueblo, tan dócil por naturaleza, al llamado de la fantasía.

Casi todos estos cuentos y apólogos han sido recogidos en un libro famoso en toda la Persia, y que es como el "pendant" de las "Mil y una noches", de los árabes; llámase éste, por eso mismo, el de "Los mil y un días".

LAS DOS BABUCHAS

Había una vez en Bagdad, un mercader viejo y avaro, llamado Abul Cassem Tamburi, el que a pesar de ser muy rico, andaba siempre sucio y cubierto de andrajos. Pero lo más curioso de su repugnante indumentaria, eran, sin duda alguna, sus babuchas.

Todos los zapateros de Bagdad las conocían, por haberlas cada uno a su turno, remendado. Las suelas estaban guarnecidas con grandes clavos ... que las tales babuchas movían a risa a todo el mundo, hasta el punto que cuando se quería ... de alguna cosa pesada y ridícula, se agregaba siempre: "es como las babuchas de Cassem".

Cierto día, ... adquirió éste, en un bazar de la ciudad, gran cantidad de cristalería, por ser la compra una verdadera picardía. Al día siguiente, supo que un perfumista arruinado, no conservaba, como único recurso más que un poco de agua de rosa, para la venta y Abul Cassem, aprovechándose de la afligente situación de este pobre hombre, compró el agua de rosa por una cuarta parte de su valor.

Esta brillante operación, aunque tuvo la virtud de ponerle de buen humor, no consiguió, empero, decidirle a ... [illegible] ... desde hacía mucho tiempo.

... encontró a un hombre que el ... entre sus amigos, (pero ... no merecen tenerlos) ... le aconsejó que comprara otras babuchas, observándole que con aquéllas, era ridiculizado por todo el mundo. "Ya pensaré en ello", contestó Cassem, y desnudándose penetró en el baño.

... el Cadí de Bagdad vino también a bañarse. Cassem fué el primero en salir del baño y al pasar a vestirse a la pieza contigua, no encontró en su sitio sus babuchas, en su lugar, había un calzado nuevo.

Pensando que era éste un regalo de su amigo, para evitarle el desagrado de comprar otras, salió de los baños, muy contento de sus hermosas babuchas.

Cuando el Cadí, a su vez, quiso ponerse las suyas, ... [illegible]

COLON

Concesionario Camilo Bonetti. — Gran compañía lírica. Empresa Camilo Bonetti y Cía. — Temporada oficial de 1921, en el concurso del maestro Arturo Nikisch para los conciertos sinfónicos. Habiéndose agotado las localidades para las matinées de domingos y días feriados, se avisa al público que está abierto el abono a las matinées vespertinas de los miércoles a las 17.45 p. m., para 10 funciones líricas entre las mejores de la temporada, y ... conciertos sinfónicos, dirigidos por el maestro Arturo Nikisch, a los siguientes precios: Palcos bajos y balcón, sin entradas, 470 $; id altos, sin entradas, 325; id de cazuela, sin entradas, 2...; id de galería, sin entradas, ...; id de platea, con entrada, 325; tertulia de platea con entrada, 94; id id cazuela, con entrada, primera fila, 65; id id cazuela, con entrada, otras filas, 57; id alta, con entrada, primera fila, 57; id id con entrada, otras filas, 4..; galería alta, con entrada, 3..

Nota. — A estos precios debe agregarse para las localidades de un valor de ... pesos o mayor, el impuesto ... establecido en la Ordenanza Municipal del 6 de enero de 1920, pagadero en ... cuotas, la primera en el acto de ... en la secretaría del teatro, y la ... a la llegada de la compañía.—La empresa.

TEATRO MARCONI
Empresa ... Miguel Oca y Cía.
Rivadavia 2330
Compañía de operetas y zarzuelas españolas
PADILLA - RUIZ - ARAMBURU
HOY, A LAS 21:
LA VIUDA ALEGRE
Platea, $ 2.50

TEATRO AVENIDA
Compañía MUÑOZ - ALARCON
HOY
A las 18, 21 y 23:
ARGENTINOS EN MADRID
A las 22:
... Panorama Nacional ...

Sin comentarios
MUSTAFÁ
228 Representaciones consecutivas 228
LOS INMIGRANTES
30 Representaciones consecutivas 30
TEATRO NACIONAL
Corrientes 9..0 - Empresa Carcavallo

ARGENTINO
Compañía ...
... 1921
A las 21: Cartas Viejas
Sindicato Traffist
Platea, $ 2.50

PROFESIONALES

ABOGADOS

Estudio del
Dr. Andrés Ferreyra
Abogado
Lavalle 1312 U. T. 1240, Libertad

Dr. Fernando ...ier
Estudio: Florida 440
U. T. 6087 (Avenida)

Dr. Hipólito Leys
Estudio: Tucumán 1381, U.T. 3608, L.

... E. Sababerry
Defensa 18..

...is Ferrarotti y
... F. Saldano
Abogados
... Libertad

Dr. Antonio F. Ferreira
Abogado
Estudio: PARANA 512

Dr. MANUEL F. ESCOBAR
[illegible]

MEDICOS

ANALISIS ... Y FARMACIA
... GUIPACHA 4.. ... NELSON

Lab. Bonucci y Amoia
[illegible]

TUBERCULOSIS
[illegible]

... SILVANI
[illegible]
Avenida de Mayo 769 (E. 18)

... VENTA LIBRE
EN TODAS LAS FARMACIAS

Caja de Sanidad y Beneficencia Municipal de Santa Fe
PREMIO MAYOR: $ 25.000 Precio del quinto . . $ 1
Precio del billete . . 5 Comisión a los agentes 15 o/o
Por informes y billetes, diríjase a ... de la Caja.

Cigarros
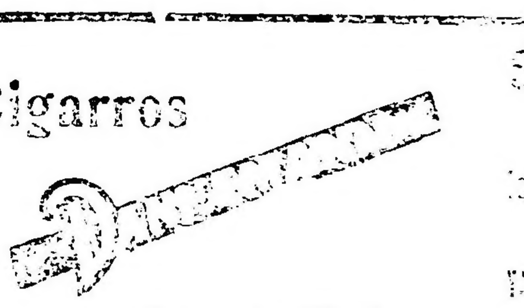
20 hasta 60 cts.
... su precio
Importadores
... y Cía
... Febrero 131

... Avenida de Mayo ...

NOTA: Fecha ...

CRONICA DEPORTIVA

FOOTBALL

Asociación Argentina de Football

BOCA JUNIORS v. ESTUDIANTES DE LA PLATA

Una concurrencia numerosa presenció ayer tarde este encuentro por el campeonato de primera división, jugado ayer tarde en la cancha que posee el segundo en La Plata.

Muy movido por ambas partes resultó el juego, abundando las jugadas reñidas y bonitas que lograron entusiasmar a los espectadores.

En la primera parte de juego ambas vallas peligraron por igual, pues los avances de uno y otro bando se sucedían con rapidez.

Faltando pocos minutos para terminar el primer período, Vecchio, al recibir un pase de Calomino, anota con un fuerte tiro el único goal de la tarde.

No bien se inició el segundo período, el equipo local atacó de inmediato, dando abundante trabajo a la defensa visitante, la que supo salir airosa y evitar la caída de su valla.

El match terminó sin conseguirse variar el score.

Los cuadros estaban así constituídos:

Boca Juniors: R. Galeano; A. R. Cortella y J. Ortega; A. López, D. Beccar y A. Elli; P. Calomino, P. Bozzo, L. Vecchia, E. Marchesse y J. Mauge.

Estudiantes de La Plata: J. Gonzáález; A. y J. Gallo; D. Tettamanti, F. Pittatori y A. Latorre Lelong; J. Calandra, R. Isla, R. Leonardo, R. Echeverría y R. Tettamanti.

El resulado final fué el siguiente:

Boca Juniors	1
E. de La Plata	0

HURACAN V. DEL PLATA

Numerosa concurrencia se trasladó ayer tarde a la cancha que posee el segundo en la Avenida Vélez Sársfield e Iriarte para presenciar este encuentro por el campeonato de la división superior.

Al cuadro local le faltaron varios de sus titulares, los que fueron reemplazados por jugadores de divisiones inferiores.

El match, no obstante llevar la mejor parte los visitantes, resultó muy bonito.

Iniciado el juego, éste se mantuvo por varios minutos en el centro de la cancha. Luego se notaron avances de ambas líneas delanteras.

A los 35 minutos, Ragone al recibir un pase de García, marca el primer tanto para los locales.

En lo que restó de este período, el score no fué modificado.

Durante el segundo tiempo los visitantes consiguieron tres tantos a su favor y los locales uno.

Los goals de Huracán fueron marcados por Dannaber, y Di Lorenzo a las 10 y 15 y 35 minutos, respectivamente, y el tanto de Del Plata fué señalado por Marini, a los 41 minutos.

Los cuadros estaban así formados:

Huracán: E. Kiesel; J. Vázquez y J. Prato; G. Federico, R. Vázquez, F. Marchioli; M. Ginebra, A. Brena, A. Chiesa, G. Dannaher y D. Di Lorenzo.

Del Plata: C. Vacaro; C. Benzi y R. Mutis; R. Bruzzoni, J. Castro y E. Souza; A. Merculi, A. García, E. Ragone, M. Marini y J. Flescas.

El score final fué el siguiente:

Huracán	3
Del Plata	2

PORTEÑO V. NUEVA CHICAGO

Ante numerosa concurrencia se jugó ayer tarde en la cancha que el Club Boca Juniors posee en la calle Ministro Brin y Senguel este encuentro por el campeonato de primera división.

El match resultó, dada la igualdad de fuerzas de ambos cuadros muy reñido e interesante. Los avances de uno y otro cuadro se sucedían con rapidez, teniendo las defensas que emplearse a fondo para evitar la caída de sus respectivas vallas.

La lucha que resultó muy bonita en los dos períodos, terminó sin que ninguno de los dos cuadros consiguiera abrir el score a su favor.

Los cuadros estaban así formados:

Porteño: A. Lanuot; J. Presta y L. Ferrario; P. Loncan, C. Masutti y J. Alvarellos; J. González, M. Pardal, J. García, J. Vigliolo y N. Vivaldo.

Nueva Chicago: E. Araya; V. Pagliarini y J. Voltura; E. Solari, R. Corbeto y J. Giace; J. Villagre, M. Acosta, J. Deibe, S. Varela y A. C. Giusani.

Porteño	0
Nueva Chicago	0

EL PORVENIR v. SPORTIVO PALERMO

En la cancha del segundo se jugó ayer tarde ante numerosa concurrencia este encuentro por el campeonato de primera división.

El match resultó muy reñido y equilibrado, pues un avance de uno era contestado por otro del contrario, teniendo que emplearse las defensas a fondo para evitar la caída de sus respectivas vallas.

Durante el primer tiempo, por más que se emplearon los componentes de ambos cuadros, ninguno consiguió abrir el score a su favor.

En el segundo tiempo, cuando se llevaban jugados diez minutos, Seriotti dirige un centro y Bertani, bien colocado, marca con un golpe de cabeza el primer tanto para el Porvenir. Un minuto más tarde Strimatter en un entrevero frente a la valla local anota el segundo tanto para los visitantes.

Cuando se llevaban jugados 35 minutos, en una salida en falso de Magistretti, Bertani marca el tercer goal para su cuadro.

Minutos después terminó el partido.

Los cuadros formaron así:

Porvenir: J. Coll; F. Bargorria y J. Nicolini; J. Bustince, A. Salerno y S. Bustince; I. Ramírez, C. Bertani, C. Strimatter, J. Tubio y A. Serioti.

Sportivo Palermo: G. Magistretti; P. Bertolini y J. Molinari; L. Bidoglio, R. Montenegro y J. Ayala; A. Arene, A. Tassio, J. Clarke, P. Curtela y P. Polimeni.

El resultado final fué:

El Porvenir	3
Sportivo Palermo	0

SPORTIVO BARRACAS v. SPORTIVO DEL NORTE

Este match por el campeonato de primera división jugado ayer tarde, resultó muy reñido e interesante, notándose numerosas jugadas bonitas que fueron largamente aplaudidas por el numeroso público que presenciaba el partido.

Tanto en la primera parte de juego como en el segundo período, por más que se emplearon los componentes de ambos cuadros ninguno consiguió abrir el score a su favor.

Los cuadros estaban así formados:

Sportivo Barracas: L. Checco; M. Nicolini y P. Castoldi; L. A. Daneri, A. Caldal y E. Godio; P. Masso, J. Gallardelli, F. Calíndez, A. Rosado y A. Jacobs.

Sportivo del Norte: N. Tesoriere; B. Anglese y J. P. Veza; H. Marchese, E. Ariente y E. Maradini; C. Pozzo, A. Garasino, L. Ruggero, S. Cánepa y D. Pertini.

El score fué el siguiente:

Sportivo Barracas	0
Sportivo del Norte	0

ALVEAR V. PROGRESISTA

Por la final de intermedia de la copa de Competencia se jugó ayer tarde en la cancha del Club Huracán este encuentro.

El partido resultó un fácil triunfo para el equipo de Alvear, pues derrotó a su rival por cuatro tantos contra uno.

Los goals de Alvear fueron marcados por Gaslini y Casaubón a las 15 y 35 minutos del primer período, y por Galisni y Monti a los 3 y 10 minutos del segundo período.

El tanto de Progresista fué anotado por Fonte en el segundo tiempo. Los cuadros formaron como sigue:

Alvear: A. Molteni; A. Carosella y R. Arronsez; A. Pucci, J. Bricha y E. Vidal; L. Lazzari, R. Casaubón, B. Gaslini, L. Monti y L. Ricci.

Progresista: L. Nicora; A. Fonte y P. Massueco; R. López, S. García y S. Bernal; P. Maggio, H. Papini, N. Cappelletti, M. Seoane y M. Hernández.

El resultado fué:

Alvear	4
Progresista	1

Asociación Amateurs de Football

RACING V. SPORTIVO DE ALMAGRO

En Avellaneda, cacha del primero, se jugó ayer tarde ante una concurrencia muy numerosa, este encuentro de primera división.

El match resultó equilibrado y lleno de agradables incidencias. El equipo de Sportivo de Almagro en la primera parte de juego atacó mas que su rival, llegando por momentos a dominarle.

En el segundo período el juego se volvió más parejo por ambas partes, notándose numerosas jugadas bonitas.

Por más que se empeñaron ambos cuadros en la primera parte de juego, ninguno de los dos consiguio abrir el score.

A los 20 minutos del segundo tiempo por foul de Capelletti, cerca del área penal, el juez acordó puntapie libre a favor de los locales, que tomó Ochoa y el tiro de éste hizo que la pelota, después de pegar en uno de los postes, se anidara en la red.

Pocos minutos más tarde C. Adet anota con un fuerte tiro el goal de empate.

Cuando faltaban ocho minutos para terminar el match, J. Adet, a causa de una colisión con Ungaretti, tuvo que abandonar la cancha, quedando por lo tanto el cuadro visitante reducido a diez hombres.

Sin variación en el score, poco después terminó el partido.

Los equipos formaron así:

Racing: M. M. Croce; R. Castagnola y A. T. Reyes; J. Recitelli, R. Ungaretti y E. Malbue; N. Perinetti, A. Zabaleta, P. Ochoa, J. Hospital y A. A. Marcovecchio.

Sportivo de Almagro: G. Regoli; J. Ronzani y E. Vieiro; H. Recanatini, E. Goicochea y A. Cappelletti; A. Collazo, A. Rodríguez, A. Rojas, C. Adet y J. Adet.

El score final fué el siguiente:

Racing	1
Sportivo de Almagro	1

RIVER PLATE V. VELEZ SARSFIELD

En el campo de deportes que este club posee en las calles Aristóbulo del Valle y Gaboto, se jugó ayer tarde ante una concurrencia que ocupaba totalmente las dependencias del club, este encuentro por el campeonato de primera división.

Dado el entusiasmo con que actuaron los componentes de ambos cuadros el match resultó muy reñido e interesante, abundando las jugadas bonitas que fueron aplaudidas por la concurrencia.

En los dos períodos reglamentarios ningun bando consiguió señalar tanto alguno a favor, terminando el partido sin vencedores ni vencidos.

Los cuadros estaban así constituídos:

Vélez Sársfield: A. Caballero; S. Puntis y A. Badaracco; J. Fontana, J. L. Bosffi, M. Fontana; G. Brá, H. Basañone, S. Carreras, A. Sebrino y M. Martínez.

River Plate: J. Calmi; P. Chiorperena y J. Giudice; H. Simons, C. García y R. Tartamara; J. A. Arroyuelo, M. Alzía, P. Lucarelli, N. Rofrano y S. Ortelli.

El resultado fué como sigue:

River Plate	0
Vélez Sársfield	0

BARRACAS CENTRAL V. INDEPENDIENTE

Este encuentro jugado ayer tarde en la cancha del primero resultó muy reñido y equilibrado.

Iniciado el match se notó que éste sería muy interesante, dado la forma en que actuaban los componentes de ambos cuadros.

Cuando se llevaban jugados 28 minutos Cattaneo al recibir un pase a Airoldi marca con un tiro fuerte y cruzado el goal de triunfo para los locales.

En el segundo período el score no fué modificado.

Los cuadros estaban así formados:

Barracas Central: E. López; B. Amejeira y P. Mar[illegible]; A. Airoldi, J. Sormani y J. Caldas; L. García, J. Carrón, A. Poeti, D. Cattaneo y R. Passi.

Independiente: P. [illegible] A. Ferro y P. Bojer; P. Fernández, P. Peralta, y P. Scofano, E. Canaveri, R. Gravano, M. López, C. Ronzoni y R. Cerst.

El resultado final fué:

Barracas Central	1
Independiente	0

QUILMES V. SAN LORENZO

En Quilmes, cancha del primero, ante numerosa concurrencia, se jugó ayer tarde este encuentro por el campeonato de primera división.

El match no obstante atacar más el equipo de San Lorenzo, que llegó por momentos a dominar a su rival, resultó [illegible].

El cuadro local sobresalió la defensa, que supo [illegible] todos los avances de [illegible] y evitar la caída de su valla.

Durante la hora y media de juego, ninguno de los dos bandos en lucha consiguió abrir el score a su favor.

Los cuadros formaron de la siguiente manera:

Quilmes: A. C[illegible]; B. Sinagra y A. Lanata; [illegible] Castel[illegible], A. L[illegible] cona y J. Masera; A. V[illegible], P. Cabano, R. Brown, N. [illegible] y H. Vivaldi.

San Lorenzo de Almagro: C. F. Planco; L. Gaddi y P. Omar, J. Peso, L. Vaccaro y A. Colli; A. Carracaverry, A. Cintas, R. Calvo, A. P. Larmen y M. Lima.

El score fué como sigue:

Quilmes	0
San Lorenzo	0

GIMNASIA Y ESGRIMA DE LA PLATA v. ATLANTA

Dos características tuvo este encuentro jugado ayer tarde en la cancha del segundo.

En la primera parte, el juego resultó muy equilibrado. No sucedió lo mismo en el segundo tiempo, en que los visitantes consiguieron dominar a sus rivales.

Durante la primera parte de juego ninguno de los dos bandos en lucha consiguió abrir el score a su favor.

En el segundo tiempo, los visitantes consiguieron dos tantos a su favor marcados por Palenzona e Iturrería y el equipo de Atlanta uno, anotado por Sixto.

Los equipos formaron así:

Gimnasia y Esgrima de La Plata: E. Fernández; J. Iglesias y H. Sancet; R. Naón, R. Felices y A. García, L. Curell, J. Iturrería, A. Rivas, R. Bach y R. Palenzona.

Atlanta: J. Medici; R. Valentini y R. Somaruga; S. Medici, S. Pardo y L. Ceijeo; M. Brian, A. Sisto, J. Laludo, M. Nieto y M. Cesari.

El resultado fué como sigue:

G. y E. de La Plata	2
Atlanta	1

SPORTIVO BUENOS AIRES v. LANUS

Este encuentro jugado ayer tarde en Lanús, cancha del segundo, ante numerosa concurrencia, resultó muy equilibrado y reñido.

A los 10 minutos de iniciado el juego, Bagni después de esquivar a varios contrarios tira la pelota con fuerza hacia adelante. Pisa se apodera de ella y con un fuerte tiro marca el único tanto para los locales.

A poco de iniciado el segundo tiempo éste se notó que sería más equilibrado.

A los 25 minutos de juego Bortolucci al [illegible] la pelota al mismo tiempo que Ragni, recibió un golpe en la [illegible] a consecuencia del cual perdió el conocimiento, teniendo que ser retirado de la cancha.

Cuando se llevaban jugados 32 minutos Evaristo anota el goal de empate.

Minutos después Calvo marca el segundo tanto para los visitantes.

Los cuadros formaron así:

Sportivo Buenos Aires: D. Zacovich, M. [illegible] y D. Gazzo, C. Gatti, P. Bartolucci y J. Cañavere; J. Evaristo, [illegible] Medina, G. Lamon, G. Calvo y [illegible] Suárez.

Lanús: J. Bagnera; H. Salustio y J. Forrester; C. Pérez, A. Sarasola, V. Bonadeo, P. Bonatti, F. Pisa, S. S[illegible], P. Raggi y L. Danielli.

El resultado fué el siguiente:

Sportivo Buenos Aires	2
Lanus	1

F. C. OESTE v. ESTUDIANTES

Reñido e interesante resultó este partido por el campeonato de primera división, jugado ayer tarde en la cancha que posee el primero en el Caballito.

Por más que se empeñaron los componentes de ambos cuadros en toda la hora y media de juego, ninguno de los dos consiguió marcar un tanto a su favor.

Los cuadros estaban así constituídos:

Ferrocarril Oeste: D. Caldano; F. Foresto y A. Pini; V. Chiesa, A. Elordi y E. Valentoni; A. Faccini, J. Gatti, J. Mejías, A. Otero y R. Jemes.

Estudiantes: H. Muschietto; V. van Kamenade y A. Bertagaray; L. Comolli, J. Pacheco y L. Lagarde; A. Penzi, A. Marasson, A. Ochando, C. Anzilotti y M. Beautemps.

El score fué como sigue:

F. C. Oeste	0
Estudiantes	0

ESTUDIANTIL PORTEÑO v. BANFIELD

En la cancha que posee el primero en la calle Campichuelo y Gaona, se jugó ayer tarde ante numerosa concurrencia este encuentro por el campeonato de primera división.

El score final de este encuentro, [illegible] el resultado [illegible] del match, pues el equipo de Banfield dominó en todo el transcurso del partido a su rival y [illegible] a su favor [illegible] de los tiros [illegible] de sus delanteros.

En la primera parte de lucha ningún bando consiguió abrir el score.

Cuando se llevaban jugados 13 minutos del segundo período, en una escapada de Falliens, éste dirige un centro que toma Giannella y con un fuerte tiro [illegible] marca el único tanto para los locales.

Los equipos formaron de la siguiente manera:

Estudiantil Porteño: C. Caimar; F. Fonona y [illegible] Colombo, P. Martinoli, M. A. Gia[illegible], P. Martínez, J. Falliens, P. Sar[illegible], M. Hiler, S. Guglielmetti y R. Giannella.

Banfield: M. Ma[illegible]; A. Bramero, A. Santangelo; A. Trumento, F. Cernick y J. Araga, R. y A. López, N. Bottacchi, B. Pambrun y S. Burtón.

El resultado final es el siguiente:

Estudiantil Porteño	1
Banfield	0

SAN ISIDRO V. TIGRE

[illegible]

PLATENSE v. DEFENSORES DE BELGRANO

En Manuela Pedraza [illegible] cancha del primero se jugó ayer tarde ante numerosa concurrencia este encuentro por el campeonato de la división superior.

La lucha resultó [illegible] interesante.

[illegible]

Tanto en el primer período como en el segundo, ninguno se pudieron apreciar jugadas que merecieron el aplauso de la concurrencia.

El match terminó sin vencedores ni vencidos.

Los cuadros formaron de la siguiente manera:

Platense: A. Cositort; J. Masini y E. Berti; E. Santángelo, M. Baimaceda y J. Tetamanti; L. Craco, A. Duarte, E. Goin, J. Rivett y A. Pérez.

Defensores de Belgrano: P. Yacachurri; A. Simoneti y C. Muzzio; M. Cattini, A. Pascuale y G. Celedon; L. Bertolini, A. Bonifaio, C. Giulidori, G. Caldas y J. Rodríguez.

El score final fué el siguiente:

Platense	0
Defensores de Belgrano	0

LIGA ROSARINA DE FOOTBALL

Los partidos de ayer

ROSARIO, mayo 16. (De nuestro corresponsal). — Correspondientes al campeonato de primera división, de la Liga Rosarina de Football, se jugaron ayer los partidos siguientes:

Tiro Federal v. Atlanta Sportsmen se adjudicó el triunfo el primero por tres tantos contra cero.

Rosario a Puerto Belgrano, venció a Atlético New Boys, por tres tantos contra uno.

Newell's Old Boys derrota a Nacional por dos tantos a cero.

Belgrano fué vencido por Sparta por tres goals contra dos.

[illegible] venció a Ferrocarril de Santa Fe, por tres goal a uno.

Central Córdoba venció a Estudiantes por tres tantos contra cero.

LIGA CENTRAL DE FOOTBALL DE SANTIAGO DEL ESTERO

SANTIAGO, mayo 16. (De nuestro corresponsal). — Bajo el patrocinio de la Liga Cultural de Football, se realizaron varios partidos correspondientes al campeonato de la división.

El resultado de los mismos fué el siguiente:

Norte Mitre venció al Alumni por dos goals a uno.

Moreno empató sin score con El Siglo y Belgrano vendió a Estudiantes por dos goals a uno.

Gran público asistió a estos encuentros, aplaudiendo las jugadas de los bandos.

Además se realizaron 9 partidos correspondientes al campeonato de divisiones inferiores.

Para el domingo próximo se realizará en ésta un match interprovincial entre los equipos Mitre de esta localidad y San Pablo, de Tucumán.

El match promete alcanzar lucidas proporciones, dado el poder de ambos [illegible] y las simpatías con que cuentan.

ASOCIACION URUGUAYA DE FOOTBALL

Los partidos de ayer

MONTEVIDEO, mayo 16. (De nuestro corresponsal). — Por el campeonato [illegible] se jugaron ayer los siguientes en [illegible] de primera división.

Nacional venció a Uruguay Oneway por tres tantos contra cero.

Universal y Peñarol, este encuentro terminó con un empate de un goal por bando. Wanderers venció al Liverpool por dos tantos contra uno. Liverpool y Central empataron en un goal.

Belgrano empató con Charley sin score.

Dublin empató sin score con Reformers. Este encuentro se dió por terminado diez minutos antes por falta de luz.

YACHTING

YACHT CLUB ARGENTINO

En el triángulo oficial de este club se disputaron ayer dos series de regatas para embarcaciones a vela, con el resultado siguiente:

Primera serie, por handicap para yates recargados con más de [illegible] en 12 millas:

Primero "Aladino", timoneado por Antonio L. Lanusse: salió a las 14 h. 10 m. 16 s.; llegó a las 15 horas, 50 m.; tiempo real empleado: 1 h. 40 m.; recargo: 56 minutos 19 segundos. Tiempo corregido: 2 horas 36 minutos, 19 segundos.

Segundo "Chajá", timoneado por el ingeniero Enrique V. Godoy: salió a las 14 [illegible] 42 s.; llegó a las 16 h. 10 m. [illegible] tiempo real empleado 2 horas 10 segundos; recargo 13 minutos 8 segundos. Tiempo corregido: 2 horas 39 minutos 21 segundos.

Tercero "Endrik", timoneado por el doctor Luis Seure: salió a las 14 h. 10 m. 13 s.; llegó a las 16 h. 18 m. 19 s.; tiempo real empleado 2 h. [illegible] m. 19 s.; recargo 10 minutos 20 segundos. Tiempo corregido: 2 horas 44 minutos 2[illegible] segundos.

Segunda serie, por handicap para yates recargados hasta [illegible] en 12 millas:

Primero "Gaviota", timoneado por Guillermo Newbold: salió a [illegible] s.; llegó a [illegible] tiempo real empleado [illegible] segundos. Tiempo corregido: [illegible] 7 minutos 19 segundos.

Segundo "Racha", timoneado por [illegible] Palacio: salió a las 14 [illegible] llegó a las 16 h. 17 m. [illegible] tiempo real empleado 2 h. [illegible] recargo 7 minutos [illegible]. Tiempo corregido: 2 horas [illegible] segundos.

Tercero "Maeí", timoneado por Anselmo M. Viaravi: salió a las 14 h. [illegible] llegó a las 16 [illegible]; tiempo real empleado [illegible]; recargo 19 minutos [illegible] segundos. Tiempo corregido [illegible] horas [illegible] minutos 2 segundos.

Cuarto "Polaris", timoneado por el doctor Andrés C. [illegible]: salió a las 14 h. [illegible] m. 10 s.; llegó a las 16 h. 4[illegible] m. [illegible] s.; tiempo real empleado [illegible]. Tiempo corregido 2 horas [illegible] minutos 8 segundos.

[illegible] oficial del día el año [illegible] Adolfo T. Williams.

RUGBY

GIMNASIA Y ESGRIMA v. BUENOS AIRES

[illegible]

ATLETISMO

CLUB ATLETICO OBRAS SANITARIAS DE LA NACION

En el campo de deportes que esta [illegible] se realizó ayer [illegible] con motivo del [illegible] de la inauguración del [illegible] un torneo atlético con el resultado siguiente:

Carrera llana de 100 metros: 1o. R. [illegible] en 12 segundos; 2o. F. Poletti; 3o. O. Bagú.

[illegible] con impulso: 1o. F. [illegible] 2 metros [illegible] centímetros; 2o. J. Vicario; 3o. G. Barontini.

Lanzamiento de la bala: 1o. G. Orezzoli, con 8 metros 60 centímetros; 2o. J. Vicario.

Carrera llana de 100 metros: 1o. E. Brambilla, en 12 segundos dos quintos; 2o. J. Vicario; 3o. J. [illegible].

Lanzamiento del disco: 1o. E. Brambilla, con 24 metros y 25 centímetros; 2o. A. Semapetto; 3o. G. Orezzoli.

Salto en alto con impulso: 1o. R. E. Torino, con 1 metro 45 centímetros; 2o. F. Poletti.

Carrera de postas, 1o. el equipo de la administración formado por E. Branbilla, J. Olivero, O. Bagú y F. Poletti. El equipo de Recoleta no se presentó.

Lanzamiento de la jabalina (libre): 1o. E. Branbilia, con 33 metros 26 centímetros; 2o F. de Sala; 3o. S. G. Orezzoli.

Salto en largo con impulso: 1o. J. Vicario con 4 metros 86 centímetros; 2o. G. Barontini; 3o. R. E. Torino.

Carrera llana de 400 metros: 1o. E. Brambilla en 1 minuto, 7 segundos y dos quintos; 2o. O. Bagú, 3o. F. Poletti.

Carrera de vallas: 1o. G. Barontini; 2o. J. Vicario.

CLUB ATLETICO JAMES SMART

Con motivo de la inauguración de la temporada del corriente año se realizó ayer en el campo de deportes que esta institución posee en Villa Devoto, un torneo atlético con el resultado siguiente:

Salto en largo sin impulso: 1o. E. Tellechea, 2o. M. Pico. Salto en largo con impulso: 1o. E. Tellechea; 2o. M. Pico. Salto en alto con impulso: 1o. M. Pico y E. Tellechea, entre los mismos quedó empatado el primer puesto en el salto en alto sin impulso.

Carrera de 100 metros llanos: 1o. M. Pico, 2o. E. Tellechea. Arrojar la bala: 1o. J. Solano, 2o. M. Pico. Carrera de 100 metros: 1. Gelfieri, 2o. M. Pico.

El partido de basket ball fué ganado por el team rojo formado por J. L. Perelli, M. Pico, E. Tellechea, E. Jaggi y E. Cruz. El partido de lawn-tennis para dobles de caballeros fué ganado por J. M. Grassi y O. Dieguez. Carrera de la milla, ganado por L. Golfieri. Carrera de cigarrillo, primera, Srta. Lazaraa segunda, Srta. R. Federico.

Una vez terminadas las pruebas se sirvió un lunch a la concurrencia.

CICLISMO

ECLAIR CICLE CLUB

Organizadas por este club se realizaron ayer dos carreras de ruta denominada circuito Eclair, para corredores de segunda y tercera categoría, con el siguiente resultado:

Segunda categoría: 1o. [illegible] en 2 horas 9 minutos [illegible]; 2o. J. Stern, en [illegible] horas [illegible] minutos; 3o. Adolfo Valerio, en [illegible] horas [illegible] minutos. El corredor Enrique Ma[illegible] abandonó la prueba.

Tercera categoría: 1o. Roberto Podestá, en 2 horas [illegible]; 2o. Miguel [illegible]; 3o. Ernesto [illegible] en [illegible] horas 17 minutos.

TIRO

TIRO FEDERAL ARGENTINO

Con numerosa concurrencia [illegible] se realizó [illegible] tiro al blanco [illegible] con el siguiente resultado:

[illegible] Categoría A, [illegible] 300 metros [illegible]

Categoría B [illegible]

Categoría [illegible] distancia 200 metros: 1o. A. [illegible] con 123 puntos; 2o. A. L. García Balcarce, 119; 3o. S. P. Alram [illegible] 4o. P. Cantarelli 110, 5o. A. H. Chorna, 109.

Categoría D, [illegible] distancia 150 metros: 1o. M. Lafinti, con 114 puntos; 2o. C. Martinez, 110; 3o. T. R. Frayones [illegible] apoyado; 4o. G. M. Saracho, 105; 5o. D. Firini, 104.

Categoría, 50 zonas, distancia 300 metros: 1o. Ricardo Va, con 499 puntos; 2o. [illegible] Jourdin 488; [illegible]

Categoría [illegible] distancia 250 metros: 1o. R. B[illegible], con 145 puntos; 2o. C. C[illegible]; 3o. M. L. Ben[illegible]

Sección revolver. Categoría A especial, distancia 50 metros: 1o. A. A. Storni, con 452 puntos; 2o. E. Norohio, 448.

Categoría arma libre [illegible] distancia 50 metros: 1o. A. A. Storni, con 434 puntos; 2o. J. Costa 132.

Categoría A: 1o. A. Herr[illegible] 164 puntos; 2o. A. González [illegible].

Categoría C [illegible]: 1o. S. [illegible] 136 puntos; 2o. E. Ar[illegible].

Tirador [illegible]: 1o. P. Az[illegible] con 140 puntos; 2o. J. [illegible].

Tirador selecto a pistola: 1o. A. A. Storni con 2[illegible] puntos; 2o. J. Costa, 237.

[illegible] de dia en [illegible] categoría A especial: A. C. Fontan, con 47 puntos.

Mosquete a 300 metros, categoría A especial: A. Va a 300 metros, categoría A. H. Val[illegible] a 50 metros, categoría B: A. S. Tru[illegible] a 250 metros, categoría C: A. Chorna.

Revólver, a 50 metros: A. Herrm.

EDICTOS JUDICIALES

Por disposición del señor juez de primera instancia [illegible] de la Capital [illegible] se cita, llama y emplaza por el término de treinta días a contar desde la primera publicación del presente, a todos los que se consideren con derecho a los bienes dejados por [illegible] MARIA [illegible] MENDEZ, ya sean como herederos o acreedores, para que dentro de dicho término comparezcan a deducirlos en forma, bajo apercibimiento de ley. Buenos Aires, abril [illegible] de 1921. [illegible]

14.827 v. 22 may.

Por disposición del señor juez de primera instancia en lo civil de la Capital Federal, doctor [illegible] Klappenbach, se cita, llama y emplaza por el término de treinta días a contar desde la primera publicación del presente, a todos los que se consideren con derecho a los bienes dejados por [illegible] JUAN [illegible] ya sean como herederos o acreedores, para que dentro de dicho término comparezcan a deducirlos en forma, bajo apercibimiento de ley. [illegible]

[illegible] 22 mayo.

El señor juez de primera instancia en lo civil [illegible] de la Capital, doctor [illegible] se cita, llama y emplaza por el término de treinta días a contar desde la primera publicación del presente, a todos los que se consideren con derecho a los bienes dejados por JUAN PORCHIA, ya sean como herederos o acreedores, para que dentro de dicho término comparezcan a deducirlos en forma, por ante el juzgado y secretaría del que suscribe, bajo apercibimiento de lo que hubiere lugar por derecho.

Buenos Aires, abril 28 de 1921. — [illegible]

11.8 v. mayo 25.

Por disposición del señor juez de primera instancia en lo civil de la Capital Federal, doctor Fernando Klappenbach, se cita, llama y emplaza por el término de treinta días a contar desde la primera publicación del presente, a todos los que se consideren con derecho a los bienes dejados por [illegible]

Por disposición del señor juez de [illegible] ANGELA MARIA [illegible] ya sean como herederos o acreedores para que dentro de dicho término comparezcan por ante el juzgado y secretaría del que suscribe a hacer valer sus acciones en forma, bajo apercibimiento de lo que hubiere lugar por derecho. Buenos Aires, [illegible] de abril de 1921. — José E. [illegible], secretario.

14.928 v. mayo 20.

Por disposición del señor juez de primera instancia en lo civil de la Capital Federal, doctor Fernando Klappenbach, se cita, llama y emplaza por el término de treinta días a contar desde la primera publicación del presente, a todos los que se consideren con derecho a los bienes dejados por don LUIS CARLOS PIZZORNO, ya sean como herederos o acreedores, para que dentro de dicho término comparezcan por ante el juzgado y secretaría del que suscribe, a deducir sus acciones en forma, bajo apercibimiento de lo que hubiere lugar por derecho.

Buenos Aires, [illegible] de abril de 1921. — José E. [illegible], secretario.

14.[illegible] v. mayo 21.

Por disposición del señor juez de primera instancia en lo civil de la Nación [illegible] secretaría [illegible] se cita, llama y emplaza por el término de treinta días, a los señores [illegible] JUAN [illegible] y [illegible] CLAUDIA FRANCIS, a fin de que comparezcan a tomar la intervención que les corresponde en [illegible] doña VICTORIA LOPPIER, bajo apercibimiento de nombrárseles un defensor que los represente en [illegible].

Buenos Aires, abril 23 de 1921. — Nicolás González [illegible], secretario.

14.938 v. junio 4.

Por disposición del señor juez en lo civil y comercial de [illegible] de La Pampa Central, doctor [illegible], secretaría a cargo [illegible] se cita, llama y emplaza por el término de treinta días a contar desde la primera publicación del presente, a todos los que se consideren con derecho a los bienes dejados por fallecimiento de don PEDRO ECHEVERRIA, ya sean como herederos o acreedores, para que dentro de dicho término comparezcan a deducir sus acciones bajo apercibimiento de ley.

Santa Rosa, abril 12 de 1921. — Carlos María Lombardi, secretario.

14.937 v. junio 2.

[illegible]

Buenos Aires, [illegible] de 1921. — [illegible] Laspiur, secretario.

[illegible]

Por disposición del señor juez de primera instancia [illegible] MARIA [illegible]

[illegible]

esposa doña ANGELA RUFINA GONZALEZ de COLLI, los que tramitan por ante este juzgado y secretaría a cargo del autorizante, se la previene que debe constituir domicilio dentro del radio del juzgado, fijándosele el término de ocho días, bajo apercibimiento de ser declarada rebelde y que debe presentar dentro del término de diez días las partidas de nacimiento de sus hijos habidos con la causante y la de su matrimonio, bajo apercibimiento de declararse vacante la herencia.

Buenos Aires, diciembre 1 de 1920. — Armando F. Laspiur, secretario.

14.999 v. mayo 25.

Por disposición del señor juez de primera instancia en lo civil de la Capital Federal, doctor Miguel [illegible], se hace saber por el término de [illegible] días, a los acreedores del concurso de don JUAN RAFAEL BAEZ, que se ha presentado [illegible] en secretaría la distribución de fondos presentada por el [illegible] y que los honorarios de éste [illegible] hasta [illegible] han sido regulados en trescientos cincuenta pesos moneda nacional.

Buenos Aires, abril 29 de 1921. — Alberto [illegible] Celesia, secretario.

15.[illegible] mayo 16.

El señor juez de primera instancia en lo civil de la Capital de la República, doctor [illegible] Ortiz de Rozas, [illegible] dispuesto se cite, llame y emplace por el término de treinta días desde la primera publicación del presente, a todos los que se consideren con derecho a los bienes dejados por doña HORTENSIA RODRIGUEZ BEZUELA de [illegible], ya sean como herederos o acreedores, para que dentro de dicho término comparezcan a deducir sus acciones en forma, por ante el juzgado y secretaría del que suscribe, bajo apercibimiento de lo que hubiere lugar por derecho.

Buenos Aires, mayo 12 de 1921. — Armando F. Laspiur, secretario.

15.09[illegible] v. junio 18.

[illegible] del señor juez letrado [illegible] Nacional [illegible] La Pampa, doctor [illegible] secretaría del escribano [illegible] se hace saber a los [illegible] de los señores LIBENSON HERMANOS [illegible] la quiebra de [illegible] al doctor [illegible] a las [illegible] Luis [illegible]

[illegible] 22

AVISOS VARIOS

Salaberry y Bercetche

Córdoba 935 (Rosario) DEFENSA 188 (B. A.) G. Pintos 729 (Tandil)

LIQUIDACION DE 5.000 VACAS de 4 a 7 años y VAQUILLONAS de 3 años

de gran clase Durham y en gran estado, marca líquida del establecimiento "La Candelaria", el

VIERNES 20 DE MAYO A LAS 12

después de un almuerzo campestre, en el mismo establecimiento, situado sobre la estación

DUHAU F. C. O

VENTA POR EXCESO DE PRODUC[illegible] [illegible] la se[illegible] de la [illegible] de [illegible] las [illegible] años servidas, [illegible] gran clase, de [illegible] años servidas, 400 vacas [illegible] servidas, en [illegible] 400 vacas [illegible] de 4 años, será las gran [illegible] de 7 a 8 años, servidas, [illegible] Durham, gran clase, de 4 a [illegible] con [illegible] al pie [illegible] de clase excepcional, de [illegible] años, servidas.

Las haciendas [illegible] constituyen [illegible] por su gran [illegible] llegando al más alto refinamiento, después de [illegible] años de constante e inteligente labor en la selección de los padres y plantel del establecimiento. La Candelaria [illegible] reproductores han sido adquiridos en Inglaterra, y entre las cabañas más reputadas del país. Podemos recomendar, por lo tanto, este ganado [illegible] ha de satisfacer los deseos de más exigente, [illegible] ha tenido una dotación del cinco por ciento de toros puros por cruza de los planteles del mismo establecimiento. Será presentado en lotes de [illegible] cabezas [illegible].

[illegible] lo proporcional pastoreo gratis [illegible] para las haciendas [illegible] de los compradores [illegible] de las mismas.

[illegible] notar la excepcional ubicación del establecimiento "La Candelaria", para el embarque de las haciendas: hasta 1 legua de La Carreta, F. C. B. a P. R. [illegible] leguas de Salazar [illegible] leguas de L. Sosa, F. C. L. P. M. [illegible] 15 leguas de Barrau, F. C. S. y [illegible] leguas de [illegible] del F. C. M.

Para mayor comodidad de los señores compradores, se agregará un coche dormitorio reservado al tren que sale de Once a las 23.40 la víspera del remate, y que quedará en la estación Duhau conjuntamente con un coche restaurant que se agregará en Bolívar para retornar por el tren ordinario a su destino.

A la llegada del tren habrá coches en la estación para conducir a los compradores al sitio del remate.

Horario de trenes: Sale de Once el día 19 a las 23.40, pasa por Haedo a las 23.51, por Luján a las 22.07, por Mercedes a las 22.48, por Suipacha a las [illegible], por Chivilcoy a las [illegible], por Bragado a la 1.26, por 9 de Julio a las 2.31, por Carlos Casares a las 4.05, por Pehuajó a las [illegible] y llega a Duhau a las 7.10 del [illegible] remate.

[illegible] Sale de Duhau el día [illegible] a las [illegible] 21, pasa por Pehuajó a las 22.05, por Mercedes a las [illegible] llega al Once el sábado a las [illegible].

[illegible] a cargo del comprador [illegible] al vendedor. Informes a nuestras casas. — Salaberry y Bercetche.

3.400 vacunos gran clase Durham

INCLUSO 2350 MARCA LIQUIDA

en Plaza Montero, F. C. S. (Partido de Las Flores)

LIQUIDACION TOTAL DE LAS HA[illegible] [illegible] en el establecimiento [illegible] tación.

El martes 17 de Mayo, a las 13, después de un almuerzo campestre, por arrendamiento [illegible] del campo, con las haciendas a la vista de acuerdo [illegible] vacas Durham [illegible] marca líquida, [illegible] a 7 meses al pie [illegible] vacas Durham de 4 a 6 años, marca líquida con sus terneros de 4 a [illegible] meses, [illegible] vacas Durham de 4 a [illegible] años, bajo una marca, con [illegible] terneros al pie, 4 a 8 años, bajo una marca, [illegible] terneros al pie, de 4 a [illegible] meses, 250 vacas Durham de 4 a [illegible] años, servidos, marca líquida, [illegible] vaquillonas Durham [illegible] marca líquida, serv. [illegible] 100 vaquillonas de [illegible] 4 a [illegible] bajo una marca, servidas, 100 vacas secas, lecheras, servidas, marca líquida, de A. Amorin de Cabral. [illegible] caballos de [illegible] años, [illegible] pesados, mansos, de tiro [illegible] marca líquida, de Carlos Guerrero. 30 caballos idem idem, en tropilla, 10 yeguas tiro pesado de cuatro años, mansas de peso, marca líquida. Lanar: 200 lanares de consumo. Utiles y enseres: [illegible] carros, breacks, [illegible] muebles, herramientas [illegible]. Recomendamos especialmente [illegible] las haciendas en [illegible] también el excelente [illegible] se encuentran, habiendo [illegible] establecimiento al servicio [illegible] una dotación del 5 [illegible] de Apellaniz y origen de Quequén. Todo el terneraje [illegible] castrado y descornado. La totalidad de la hacienda, excluyendo los terneros, ha sido inmunizado recientemente con vacuna Pasteur. Se presentará debidamente clasificada en lotes de [illegible] a [illegible] cabezas, más o menos, de una sola marca. El establecimiento proporcionará pastoreo gratis para las haciendas adquiridas por [illegible] días. Horario de trenes: sale de Constitución el martes [illegible] pasa por Temperley a las [illegible] por Cañuelas a las 9.27, [illegible] a las 12.17 y llega a Plaza Montero a las 12.59. Regreso: después de la terminación del remate haremos correr un tren especial, que llevará coche-restaurant y que saldrá de la estación Plaza Montero a las 18, más o menos, para llegar a Constitución a las 22 del mismo día. Comisión, 2 o|o al vendedor, y 2 o|o al comprador. — Salaberry y Bercetche.

vence 16 mayo.

CARRERAS DE CABALLOS

HIPODROMO ARGENTINO

LA REUNIÓN DE AYER

BREVES COMENTARIOS

El excelente programa anunciado para ayer resultó interesante con todo que a último momento el clásico Porteño quedaba reducida a simples concurrentes de carreras handicaps.

Surí, el valiente hijo de Américo, cuya actuación en la presente temporada promete ser descollante, resultó ser el héroe de la prueba clásica, haciéndolo en gran estilo, que fué el comentario obligado de la tarde.

En las pruebas ordinarias resultaron triunfantes: Sorgo en la carrera inicial; Hipérbole, una hija de Le Samaritain, que se presentaba por primera vez en público, respondió ampliamente al favoritismo que se le dispensó; Pacú se impuso con facilidad en la de potrillos perdedores; Telodiró consigue quebrar la guigne que perseguía al stud El Turf; Ras, en franca lucha y demostrando estimables calidades, obtiene su segunda victoria confirmando nuestra opinión. Carta Blanca se

Hipérbole, por Le Samaritain y Marquesa, del stud A. B., ganadora de la carrera de potrancas.

impone fácilmente en el handicap de la milla; y por último, Royal Admiral sale airoso en la carrera del desquite.

Primera carrera — Sorgo — Debido a la superioridad que se le asignaba al ganador y a Winged se produjeron varias deserciones en la prueba inicial del programa.

Sorgo que en su reciente actuación había demostrado progresos notables, ha vuelto a demostrar ayer que serán muchos los triunfos que dará a su caballeriza en el corriente año.

El hijo de Larrea muy bien dirigido por el aprendiz Ruiz, corrió en los primeros puestos para arremeter en la recta final e imponerse con facilidad resistiendo con coraje la arremetida de Norton que venía armada en lance.

Winged ha producido una carrera que está en desacuerdo con los méritos que le atribuye su caballeriza, siendo cuarto Cylleval y no placé Alferio y Roble.

Segunda carrera — Hipérbole — La carrera de potrancas reunió a un crecido lote de concurrentes, de las que se destaba por su figuración an-

Pacú, por Amsterdam y Perjura, del stud Los Juncos, ganador de la carrera de potrillos.

terior Serenísima, pero sin embargo el resultado ha estado de acuerdo con nuestras apreciaciones en lo que respecta a las bondades de la hija de Fripón, como lo prueba el [illegible] de haber sido batida fácilmente por nuestra favorita Hipérbole.

La representante del stud A. B. que pertenece a una caballeriza seria y que contaba con ejercicios excelentes, resultó la preferida de [illegible] cátedra en atención a los informes que había adelantado LA EPOCA.

La hija de Le Samaritain s[illegible] que sea un producto de grandes medios ha ganado en [illegible] estilo, dominando a Ostentadora y Serenísima, otras dos debutantes que recomendáramos especialmente [illegible] muy en breve.

Entre las no pl[illegible] dejaron Mi Novia, con quien [illegible]; Palonérrima, [illegible] no ha [illegible] otras que no [illegible] las.

Tercera carrera — Pacú — También fué numerosa en competidores la prueba reservada a los potrillos perdedores, donde se descontaba de antemano la victoria del hijo de Amsterdam, quien había corrido hasta ahora con una poca suerte.

Pacú, que se impuso [illegible] buen estilo, puede ser un ganador excelente.

Escoltaron al favorito Musulmán, que anda perfectamente bien, Gaditano con quien erraron un espléndido lance y Big Bug que ocupó el último puesto del marcador salvando varios contratiempos.

De los no placé no merece mencionarse mayormente a ninguno, a no ser Ovidio, un propio hermano de Ojal, que en cada nueva presentación a pesar de sus malas carreras producidas consigue tener mayor opinión.

Cuarta carrera — Telodiró — Anunciábamos una prueba complicada y el resultado ha estado completamente de acuerdo.

La favorecida ha sido Telodiró, que venía desempeñándose discretamente en cuanta carrera disputaba y que esta vez con mejor suerte que en las anteriores pudo escapar de las garras de Retahila porque el jockey de esta última ha estado poco experto.

En la forma en que ha finalizado la pupila del stud Haras La Lula, creemos que no ha de tardar en ganar más de una carrera.

Cordiale produjo una excelente carrera, lo mismo que Supremacía que dispensando buenas ventajas en el peso alcanzó a ser cuarta.

Petite Cha[illegible] luciendo los nuevos colores se condujo mal, y en cuanto a Mazorca no pudo hacerlo mejor, porque su flamante jockey venía perdiendo los pantalones.

Quinta carrera — Surí — La deserción de Aldeano y Moloch, dejó relegado al clásico del día a ser disputado por elementos secundarios. Por eso se creyó en Zig Zag, a quien se le dió las preferencias y en su misma caballeriza se creía en la victoria del hijo de Val d'Or, tanto que la defección los ha tomado de sorpresa sin que el jockey Torterolo llegara a explicarse en sus declaraciones.

Surí, que en la condición que había quedado la prueba a último mo-

Segunda carrera: 1a. Hipérbole, 2a. Ostentadora, 3a. Begonia, 4a. Serenísima.

mento aumentaba notablemente su chance, resultó el héroe.

Colocado el hijo de Américo en segundo término y sin perderle pisada a Polo de Oro, al entrar a la recta final quedó dueño de la situación, rematando con grandes bríos y reafirmándose como uno de los mejores elementos clásicos de esta temporada.

Testaferro que a último momento intervino en esta prueba, corrido a la expectativa alcanzó a ocupar el segundo puesto delante de Pronóstico y del favorito Zig Zag.

Polo de Oro ha dejado desencantados una vez más a sus múltiples partidarios, y Quitno Costa al encontrarse con enemigos superiores no ha podido conducirse mejor.

Sexta carrera — Ras — Ya lo sabíamos de antemano que el encuentro de los [illegible] favoritos de la carrera [illegible] ocasión a un [illegible] resante, porque a sus respectivos [illegible], Ras y Colast[illegible] limita la confianza al ser presentados en público por segunda vez.

La opinión ha estado bien repartida y el triunfo ha correspondido al favorito de LA EPOCA, [illegible] elementos [illegible] en su paso por las pistas.

Ras, un hijo de [illegible]bardine, [illegible]

[illegible] Aventura [illegible]

Trípoli y [illegible] no tenían nada que hacer [illegible]

Séptima carrera — Carta Blanca — [illegible]

CLASICO OTOÑO

Los competidores entrando en la recta final

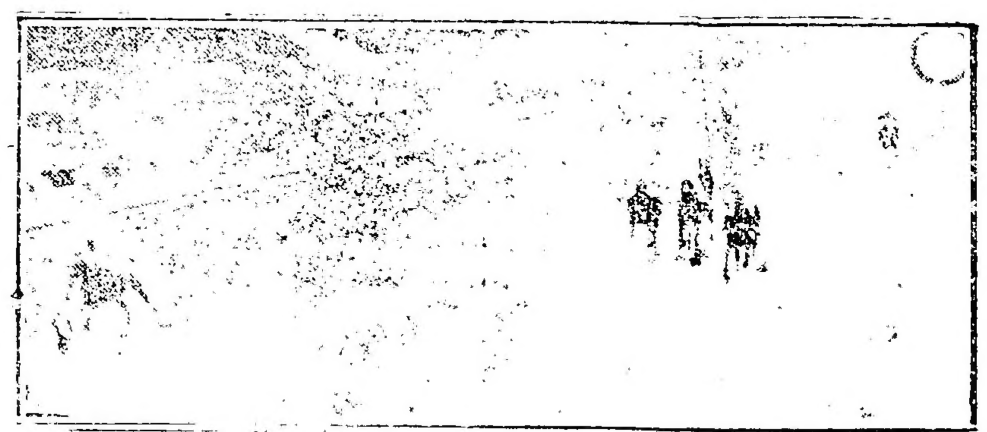

Quinta carrera: 1o. Surí, 2o. Testa ferro, 3o. Pronóstico, 4o. Zig Zag

2.000 metros del clásico Los Haras. Escoltaron a la hija de Old Man, Girasol que se condujo muy bien, y [illegible] por la largada que [illegible] pudo llegar a comprometer la victoria de la ganadora.

[illegible] favorito [illegible] a ocupar el [illegible] puesto.

Testa, Oriflamme y La Payanca tuvieron una actuación poco lucida en la carrera.

Octava carrera — Royal Admiral — [illegible] presentaron a disputar el handicap final, reteniéndose la opinión entre Turundel por el reducido peso que llevaba y Gallipoli que no sabemos debido a qué se le jugaba con tanta confianza.

El resultado fué adverso a la cátedra, pues Royal Admiral que era tan candidato como cualquiera de los anteriores, logró salir airoso, haciéndolo con facilidad delante de Turundel y de Gallipoli, que tal vez si sus adversarios le dejan tomar la punta hubiese estado más cerca del ganador.

Del resto de concurrentes no vale la pena ocuparse por ser en su totalidad animales de escasas calidades.

HEMOS VISTO AYER...

Al aprendiz [illegible] dirigir de nuevo con acierto a [illegible].

— Al hijo de Larrea convertido en un animal [illegible] para su caballeriza.

—A los de [illegible] armado en lance.

—A Winged correr muy mal.

—A nuestra favorita Hipérbole ganar su primer carrera, respondiendo a sus excelentes aprontes.

—A los propietarios del stud A. B. muy felicitados por este éxito.

—A Ostentadora a quien recomendábamos para placé, iniciarse en las pistas produciendo una buena performance.

—A Begonia correr bien, a pesar de la escasa confianza que merecía a su entraineur.

—A Chingola, correr con poco éxito.

—A Pacú, dirigido por Torterolo, obtener su primer triunfo con facilidad.

—A Musulmán, responder esta vez a sus buenos ejercicios.

—A Gaditano estar cerca de producir un buen dividendo.

—A Ovidio dejar [illegible] a los de su ecurie.

—A Telodiró vencer por la distancia indispensable a Retahila, que pudo ser la ganadora.

—A Cordiale, correr muy bien.

—A Surí poner de manifiesto una vez más [illegible] excelentes calidades.

[illegible]

—A Polo de Oro [illegible] de clase [illegible]

Sexta carrera: 1o. Ras, 2o. Colastiné, 3o. Trípoli, 4o. Aventura

[illegible]

CARTA BLANCA

[illegible]

CORSINI

[illegible]

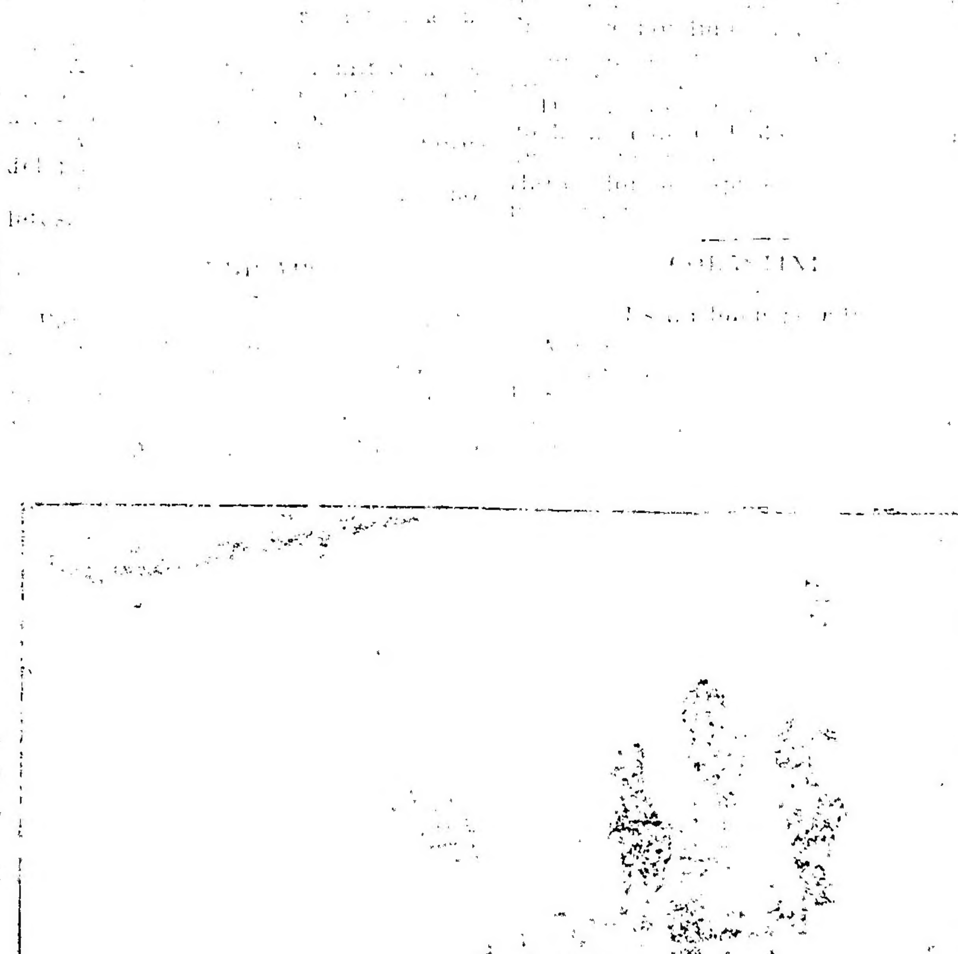

7a. carrera: 1o. Carta Blanca, 2o. Girasol, 3o. Democracia, 4o. Utrecnt

Chacotón 50, Cíclope 50, Yupanquí 50, Mascotón 49, Cantarela 48, [illegible] 49, Utrecnt 47, [illegible] 47, Vulcano 46, Oriflamme 42.

Premio Fanfarrona, 2.000 metros. Royal Admiral 60 kilos, [illegible] 55, Polo de Oro 55, Elástico 5[illegible], [illegible] 52, Tours 51, Pepe 51, Monserrat [illegible], [illegible] 49, Revoltoso [illegible], [illegible] 48, Cíclope 48, D[illegible], Utrecnt 45.

ROYAL ADMIRAL

Se adjudica el handicap de fondo

Verdaderamente este hijo de Bijou Royal es un caballo de fierro, pues en casi todas las reuniones es presentado en una carrera, [illegible] buena figuración.

Ayer disputó el handicap de fondo con el buen éxito conocido. Seguido en los últimos tramos el veloz tren de

Surí, por Américo y Sonmise, ganador del clásico Porteño

Monserrat, para ni bien entrar en la recta, hacerse presente por la empallizada y obtener una lucida victoria, repartiendo un dividendo muy reconfortante a sus numerosos partidarios.

MONSERRAT - GENTLEMAN

Serán enviados a San Martín

Estos dos caballos que disputaron el handicap de fondo de ayer [illegible] figuración alguna, serán enviados a correr en el hipódromo de San Martín donde pueden adjudicarse [illegible] carreras.

DEMOCRACIA

Se conduce magistralmente

La representante del stud La [illegible], que fué de la partida [illegible] carrera de ayer, se ha [illegible] magistralmente, pues a [illegible] final en [illegible] atropellada [illegible] no muy lejos de la [illegible].

[illegible]

no más, sino después de una [illegible]

El hijo [illegible]

RAS

Responde a nuestro pronóstico

El potrillo [illegible]

El [illegible] de los 1100 metros.

TESTAFERRO

Es presentado en el clásico Porteño

[illegible]

SURI

Triunfa en el clásico Porteño

[illegible]

RETAHILA

Tuvo muy mala suerte

En la prueba de yeguas [illegible] hizo ayer su rentrée esta hija de Lancaster, y aunque se desempeñó [illegible] rablemente al final fué segunda a una cabeza, con un [illegible] resultar la ganadora [illegible] el triunfo.

La representante del stud Haras La Lula, en su próxima presentación ha de ser difícil vencerla [illegible] una buena carrera.

TELODIRO

Obtiene la victoria

[illegible] logró triunfar en la [illegible] los colores del stud El Turf y [illegible]

Telodiró [illegible] tado de preparación, siempre que tenga que actuar con enemigos como los de ayer, puede repetir esa hazaña en la primera oportunidad que se le presente.

REMOLCADOR

Será enviado a La Plata

[illegible]

GADITANO

Un golpe poco estudiado

[illegible]

MUSULMAN

[illegible]

PACU

[illegible]

[illegible] a la meta [illegible]

HIPERBOLE

Que fué nuestra favorita

[illegible]

WINGED

No se desempeñó como se esperaba

[illegible]

SORGO

Produce una excelente carrera

El hijo de Larrea, [illegible]

[illegible] un buen éxito.

JACOBIN

Se le da corrida en 1.500 metros

[illegible]

LIQUET

Floreo en la milla

El [illegible] Your Majesty ha sido floreado en la milla esta mañana [illegible]

[illegible] en condiciones, [illegible] anteriores [illegible] formatores.

SERRANILLO

Debe obtener su primera victoria en breve

[illegible]

LOS VENCEDORES DE AYER

SUMAS GANADAS

Nombres	Antes	Ayer	Total
Sorgo	14390	4500	18890
Norton	15150	450	15600
[illegible]	[illegible]	[illegible]	[illegible]
[illegible]	[illegible]	[illegible]	[illegible]
Ostentadora		[illegible]	[illegible]
Begonia		[illegible]	[illegible]
Pacú	650	[illegible]	[illegible]
Musulmán		[illegible]	[illegible]
Gaditano	[illegible]	[illegible]	[illegible]
[illegible]	[illegible]	[illegible]	[illegible]
Retahila	[illegible]	[illegible]	[illegible]
Cordiale	[illegible]	[illegible]	[illegible]
Surí	[illegible]	[illegible]	[illegible]
Testaferro	[illegible]	[illegible]	[illegible]
Pronóstico	[illegible]	[illegible]	[illegible]
Ras	[illegible]	[illegible]	[illegible]
Colastiné	[illegible]	[illegible]	[illegible]
[illegible]	[illegible]	[illegible]	[illegible]
Carta Blanca	[illegible]	[illegible]	[illegible]
[illegible]	[illegible]	[illegible]	[illegible]
[illegible]	[illegible]	[illegible]	[illegible]
[illegible]	[illegible]	[illegible]	[illegible]
[illegible]	53142	[illegible]	55342

Hipódromo de San Martín

In[illegible] para la reunión del [illegible] 22 [illegible]

[illegible] 1[illegible] metros [illegible] Gemma, Genio, C[illegible] [illegible] Alfajía, [illegible] Sheridan, [illegible] Dragoneta, [illegible]

[illegible] 1100 metros [illegible] White Pearl, [illegible]

[illegible]

[illegible] 1000 metros [illegible] Kamasutra [illegible] Girl, Agridulce [illegible] San Martín, 1000 [illegible] Tenebrosa, La [illegible] Girl, [illegible] Mapoy, Melania, [illegible] Pedro Rico, Petra [illegible] La Pr[illegible], Lynx, La Fama [illegible]

Premio [illegible] de Mayo, 2200 metros. [illegible] Marina, Old Green, Kopec, Jar-

Cocktail Kola Secrestat

Sir, Tablas, T[illegible], [illegible] Oberman, [illegible]

[illegible]

Hipódromo de La Plata

SE PRODUCE UN ESCANDALO EN EL DESARROLLO DE LA SEXTA CARRERA

[illegible]

LAS CARRERAS DE PRODUCTOS EN LOS HIPODROMOS [illegible]

Rosario. En la pr[illegible]

[illegible]

La Plata [illegible]

Hipódromo del Rosario

INSCRIPCIONES

[illegible]

Premio Ventura [illegible] 1600 metros (segunda [illegible]) — El Marote, Pino, Segaro, [illegible], R. Salt, Credit.

Premio Jack [illegible] metros [illegible] La Prueba, [illegible] [illegible] Post Meridiem.

[illegible]

URINARIAS

(AMBOS SEXOS)

Por qué los Cachets Collazo — anti[illegible] [illegible] como el [illegible] medicamento para las enfermedades de las vías urinarias en ambos sexos?

Porque [illegible]

Porque [illegible]

Porque [illegible]

Porque [illegible]

Porque [illegible]

Porque [illegible]

Los CACHETS COLLAZO — ANTIBLENORRAGICOS — son el mejor remedio contra las afecciones de las vías urinarias, [illegible]

Se venden en todas las buenas farmacias [illegible]

FARMACIA DEL CONDOR del Dr. Angel García Collazo

CORDOBA 533 — ROSARIO

[illegible] en toda [illegible]

DROGUERIA AMERICANA — B. Mitre 2176.

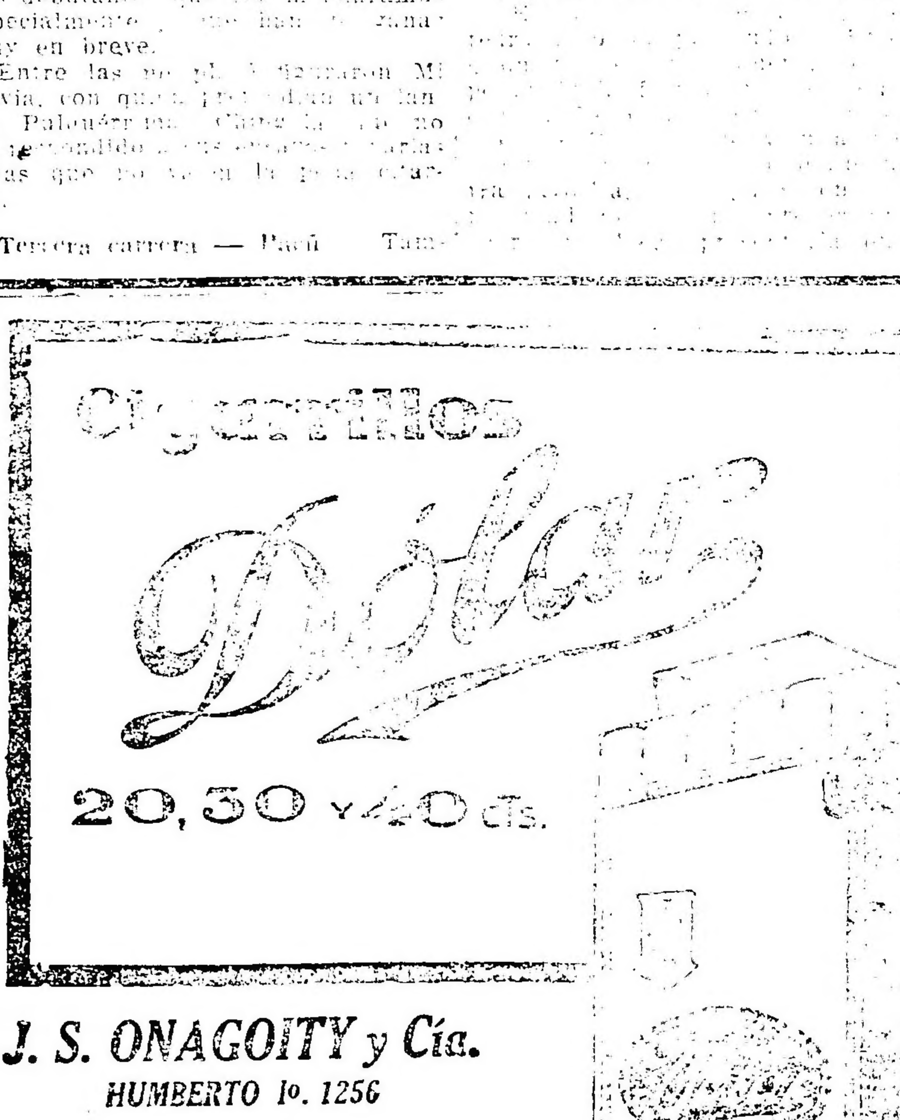

EXTERIOR

BOLSA DE LONDRES

LONDRES, mayo 16 — En esta Bolsa fueron realizados hoy los siguientes títulos, quedando a estos precios:

Tipo de descuento del Banco de Inglaterra, 7 o|o.
Empréstito de Guerra Británico, 5 o|o, a 84.
Empréstito nacional 1897 (ley 3378, a 57.
Consolidado Británico, 2 1|2 o|o, a 45 1|8.
Consolidado Británico, 2 1|2 o|o, a 45 1|8.
Consolidado Argentino, Obras Públicas, 5 o|o, a 89.
Consolidado de Conversin, a 73 y 1|2.
Consolidado Interno de 1909, 5 por ciento a 87.
Bonos Obras de Salubridad de Buenos Aires, 5 o|o, a 87.
Provincia de Buenos Aires, 3 1|2 por ciento, a 46 1|2.

BOLSA DE PARIS

PARIS, mayo 16 — En la Bolsa de ésta fué realizada la Renta Francesa a las siguientes precios:
Renta Francesa de 1917, 4 o,o, a 69.25.
Id. id. de 1915, a 66.
Id. id. de 5 o|o, a 85.20.
Id. id. de 8 o|o, a 57.50.

TITULOS NACIONALES COTIZADOS EN LONDRES

LONDRES, mayo 16. — Fueron negociados hoy aquí, en el mercado de valores, los siguientes títulos argentinos:
Ferrocarril Oeste de Buenos Aires, a 70.
Id. del Sud, a 70.
Id. Central Argentino, a 65 3|4.
Id. Buenos Aires al Pacífico, 54 1|2
Id. Central Córdoba, (preferidas), a 29.
Id. de Entre Ríos (ordinarias), a 27.
Id. Central del Uruguay, a 68.
Cía. Primitiva de Gas (ordinarias), a 101.
Id. id. (preferidas), a 23.
Cía. Sansinena (Obs. hip.) a 95 1|2
Cía. de Tierras La Forestal (ordinarias), a 36.
Cía. de carnes British y Argentine (ordinerias), a 37.
Casa Harrods de Buenos Aires 6 1|2 o,o, (preferidas) a 19|3.
Io. id. (ordinarias), a 19|3.
Provincia de Buenos Aires, 3 1|2, a 46|14.

Mercados del Exterior

TRIGO, MAIZ Y LINO

LONDRES, mayo 16. — Con mercado firme se operó hoy en lino. El lino disponible se cotizó a 23 chelines y 9 peniques; para entregar en mayo-agosto, a 24; para entregar en septiembre-diciembre, a 25.

Las operaciones en semilla de lino de la India, fueron de escasa importancia. La del Río de la Plata denotó mucha actividad en la oferta, pero los países ofrecidos por la demanda fueron bajos. La semilla de lino, de Bombay, para entregar en abril-mayo, se cotizó a 17 1|2 libras esterlinas por tonelada; la de Calcuta, para entregar en abril-junio, a 16 1|2; la del Río de la Plata; para entregas en abril-mayo, a 14 1|4; quedan ofertas para reexportar.

Las operaciones en trigo se efectuaron con mercado activo. El trigo del Rosario de Santa Fe, se cotizó a 64; cargando a 76 y 6; quedan muchas ofertas.

El mercado para las operaciones en avena, se presentó tranquilo. La avena del Río de la Plata, de calidad más bien buena, para entregas en mayo-junio, se cotizó a 23 y 6, quedando compradores.

El mercado de maíz estuvo inactivo.

El maíz del Río de la Plata, para entregas en junio-julio, se cotizó en 37 y 6, quedando muchas ofertas.

El mercado para la cebada se mantuvo tranquilo.

CHICAGO, mayo 16. — Con mercado fácil se operó hoy en cereales en el mercado de ésta.

Las cotizaciones registradas al medio día, por bushel fueron éstas: maíz para mayo, a 0.61 dólares; para julio, 0.63 1|4; avena, para mayo, 0.37 7|8; para julio, 0.39.

Las cotizaciones registradas al cierre fueron éstas: maíz, para mayo, 0.59 1|2; avena, para mayo, 0.36 7|8.

CHICAGO, mayo 16. — Para entrada se operó en el mercado de trigo. Fueron registradas al mediodía, las siguientes cotizaciones:

Para mayo, 1.29 1|2; precio máximo, 1.30 1|2; precio mínimo, 1.28 3|4.

El precio registrado en la clausura, fué de 1.26.

DULUTH, mayo 16. — Para entregas en mayo se cotizó la semilla de lino a 1.55 1|2 por bushel; para entregas en julio, a 1.59 1|2.

Las cotizaciones registradas en la clausura fueron éstas: para mayo, 1.53; para julio, 1.57.

DEL INTERIOR

BOLSA DE COMERCIO

Rueda de Títulos

Céd. Hip. Arg. de 6 o|o, antigua emisión, al contado:
7.200 a 91.70; 32.000 a 91.50; 10.000 a 91.60; 7.000 a 91.50; para mayo 17, 5.000 a 91.60; 33.600 a 91.50; 8.000 a 91.60; 50.000 a 91.50.

Id de 6 o|o; 1a. serie, al contado 10.000 a 91.80; para mayo 17, 15 mil a 89; 11.600 a 89.30.

Id de 6 o|o, 4a. serie, al contado, 1.000 a 89; para mayo 17, 4.700 a 89.

Id de 6 o|o, 5a. serie, para mayo 17, 15.000 a 91.10; 5.000 a 91.20.

Id de 6 o|o, 6a. serie, al contado, 10.000 a 91; 20.000 a 91.20; para mayo 17, 3.000 a 91.

Id de 6 o|o, 7a. seris, al contado 1.500 a 89: 6.000 a 88.90; para mayo 18, 13.500 a 89.

Id de 6 o|o, 8a. serie, al contado 5.000 a 89; 36.000 a 88.90; 22.000 en 89; para mayo 17, 6.50, 800 a 89.

Id de 6 o.o serie L, para junio 15 9.500 a 91.70; para julio 30, 20.000 a 91.50; al contado, 1.000 a 91.20.

Id de 6 o|o, serie A, para julio 15, 10.000 a 91.

Crédito Argentino de 1909, para mayo 17, 63.000 a 87; para junio 30, 10.000 a 87.

Id de 1905, para mayo 17, 90.600 a 75.30.

Puerto San Nicolás, al contado: 400 a 34; 100 a 34.30; 100 a 34.20; para mayo 17, 100 a 34.10; para fin de mes, 2200 a 34.40; para junio 30, 1600 a 34.80.

Astra (ex dividendo), para mayo 17: 50 a 62.50; 100 a 61; para fin de mes, 100 a 61.

Ingenio La Mendieta, al contado, 80 a 115.

La Tandilera, para mayo 18: 100 a 120; al contado, 100 a 120.

La Ibero Platense, para mayo 17, 50 a 60.

Banco Español, para mayo 17, 100 a 100.

DEMANDA Y OFERTAS DE TITULOS

En la Bolsa de Comercio fueron registrados hoy, solicitados en compra los siguientes títulos:

Banco Argentino Uruguayo, Banco Popular Argentino. Ofrecidos en venta fueron registrados los siguientes, El Globo (acc. gords), Compañía Americana de Luz y Tracción, Compañía General de Fósforos.

MERCADO DE CEREALES A TERMINO DE BUENOS AIRES

Primera rueda

Entrega sobre dársena:

Trigo: para junio, 200 toneladas a 16.6 : 200 id a 16.68; 200 id a 16.67; 800 id a 16.68; 200 id a 16.67; 600 id a 16.68; para julio, 400 id a 16.05; 200 id a 16.07; 600 id a 16.08; 400 id a 16.06; 800 id a 16.07; para agosto, 200 id a 15.85; 200 id a 15.87; 600 id a 15.85; 200 id a 15.84; 200 id a 15.83

Maíz, para agosto, 100 toneladas a 7.60.

Lino: para junio, 100 toneladas a 16.80; 200 id a 16.85; para julio, 100 id a 16.90; 100 id a 16.92; 100 id a 16.95; 800 id a 17; para agosto, 400 id a 16.92; 100 id a 16.97; 200 id a 16.98; 400 id a 17; 700 id a 16.98; 600 id a 16.95; 200 id a 16.98; 500 id a 17; 500 id a 17.05.

MERCADO DE CEREALES A TERMINO DE ROSARIO

Primera rueda

Trigo para junio, 500 toneladas, a 16.50; para julio, 600 toneladas, a 15.90; 200 id., a 15.95; para agosto, 200 toneladas, id., a 15.65.

Maíz para mayo, 1.600 toneladas, a 7.35; para junio, 200 d. a 7.35; 400 id., a 7.40; para julio, 200 id., a 7.35; 200 id., a 7.40; para agosto, 200 id., a 7.45; 1.800 id., a 7.62.

Lino para agosto, 600 toneladas, a 16.10; 400 id., a 16.15; 600 id. a 16.20; 100 id., a 16.25; 100 id., a 16.25; 100 id., a 16.30.

MERCADO DE HACIENDA VACUNA

(Liniers)

Las tropas de novillos mestizos de frigorífico se han colocado con mayor flojedad que en la mañana anterior, y consiguiéndose por los mejores lotes, entre pesos 0.19 a 0.21 la libra.

En lo que atañe a las haciendas de consumo, estas también encontraron plaza floja, pero colocándose sin dificultad las tropas de animales nuevos, de buena gordura y clase y con dificultad las flacas, de invernada, vacas viejas, bueyes, toros y torunos.

Las compras efectuadas por los frigoríficos durante la mañana fueron las siguientes: Sansinena, 797, La Blanca 362, Swift 114 y el Armour 141.

La entrada de hoy en este mercado fué de 4231 cabezas, clasificadas en la siguiente forma: novillos 1855, vacas 1148, terneros 1228.

Los precios corrientes de la mañana fueron los siguientes.

Toros y torunos especiales para frigorífico, a pesos 105, novillos m. especiales id. a 172; id. especiales id. de 145 a 150 id. m. gordos id. de 124 a 140, id. gordos id. de 105 a 119, id. generales para consumo de 76 a 97, novillitos excepcionales id. de 135 a 118, id. especiales id. de 88 a 119, id. generales id. de 60 a 81; vacas excepcionales id. a 145; id. especiales id. de 119 a 130; id. gordas id. [illegible] a 103, id. generales id. de 56 a 82, vaquillonas especiales id. de 87 a 106.50; id. generales id. de 58 a 80, terneros excepcionales id. de 70 a 76, id. especiales id. de 54 a 68, id. gordos id. de [illegible] a 48, id. generales id. de 15 a 32; id. mamones id. de 19 a 36.

VENTAS DE HOY

ARRIETA y Cía.—
4 novillos gordos Tres Lomas, pesos 130 5 novillitos especiales id. 118; 10 id. m. gordos id. 105, 2 vacas id. id. 115; 3 terneros excepcionales id. 78.

ACUAME, BELLINI y Cía.—
2 vacas especiales Córdoba, pesos 125, 4 id. m. gordas id. 110; 3 id. flacas id. 60.

ARDOHAIN E ITURRASPE—
20 vacas m. gordas C. Suárez, pesos 110; 28 id. gordos id. 101; 14 id. id. 105.

ARANCET y Cía. PEDRO—
24 terneros m. gordos Caseros, pesos 48 18 id. especiales id. 51, 9 vacas m. gordas id. 110, 3 id. c. gorda id. 80.

ARZENO y Hnos. F. B.—
10 vacas especiales Santa Fe, pesos 118, 11 id. m. gordas id. 109; 5 id. g. y c. gorda id. 85, 2 id. flacas id. 57, 2 id. 12. 40.

AYCHOUHRON Hnos.—
2 toruno c. gorda Saavedra, pesos 105, 16 novillos g. y c. gorda id. 93, 2 vaq. id. id. 85, 35 novillitos b. carne id. 95, 8 terneros gordos id. 40, 2 novillos flacos C. Suárez 55.

BUNGE Y BORN Lda.—
18 vaq. c. gorda B. Blanca, pesos 78 14 novillitos id. id. 78, 8 terneros especiales id. 73, 5 id. m. especiales id. 63.

BAYONA JUAN—
20 novillos especiales A. Alsina, pesos 172, 2 novillos g. y c. gorda Saavedra 85, 5 terneros gordos C. Dorrego 40, 10 vacas id. id. 95, 10 novillos id. Saavedra 127; 21 id. g. y c. gorda id. 120.

BASCARAN FELIPE—
81 novillitos especiales Córdoba, pesos 118.

BAYONA y Cía. JOSE—
9 vacas especiales C. Suárez, pesos 112 35 novillos c. gorda id. 80, 40 vaq. b. carne id. 65, 4 novillos id. id. 65; 7 vaq. id. id. 63.

BENITEZ Y MURRE—
13 novillos b. carne Santa Fe, pesos 100 3 vacas gordas id. 110, 5 id. c. gorda id. 78.

CHAPAR y Cía.—
42 novillos m. gordos C. Dorrego, pesos 145; 10 vacas gordas 9 de Julio 100; 5 terneros id. id. 40; 6 toritos b. carne id. 60; 6 novillitos id. id. 60.

CUESTA y Cía.—
9 vacas m. gordas 9 de Julio, pesos 108; 10 id. especiales id. 120.

CUCULLU FELIPE L.—
6 novillos b. carne Río Colorado, pesos 80; 5 novillitos id. id. 63, 2 novillos g. y c. gorda id. 115; 4 id. b. carne id. id. 100; 5 novillitos flacos id. 55.

CORDOBA E HIJO PEDRO—
24 novillitos especiales Matanza, pesos 115; 26 vaq. gordas id. [illegible], 10 id. id. 100; 10 vacas g. y c. gorda id. 94, 30 id. id. 95.

CROTTO Hnos.—
9 vacas b. carne C. Suárez, pesos 74; 16 id. flacas id. 55, 2 vaq. b. carne id. [illegible], 23 terneros especiales id. 50, 27 id. regulares id. 35, 17 id. [illegible], 35 id. mamones id. 27, 30 id. id. 23.

CASARES Hnos. y Cía.—
5 vacas m. gordas E. Río Spesos 110, 3 terneros mamones id. 1, 14 vacas b. carne id. 75, 15 terneros gordos id. 40, 25 vacas c. gorda Córdoba 75, 25 novillitos flacos id. 48.

[illegible]

15 novillos gordos Lapalqúe, pesos 125 15 id. g. y c. gorda id. [illegible]

[illegible] (hijo) y Hno.—
[illegible] especiales Pellegrini, pesos [illegible] regulares [illegible], mamones id. 25, 2 vacas flacas T. Lauquen 50, 15 terneros regulares Saavedra [illegible].

IZARRA DELHOU y VILLA—
30 terneros mamones Fragios, pesos 83 50 id. id. 21.

IRAIZOZ Hnos.—
11 terneros mamones Río Negro, pesos 25.

SALABERRY Y BERCETCHE—
2 terneros regulares Córdoba, pesos 32, 5 id. gordos id. 45, 9 id. buenos id. id. [illegible], 8 id. especiales id. 55, 9 id. m. gordos 1. 51, 8 novillitos gordos id. 87, 4 terneros excepcionales id. 77, 4 toritos b. carne id. [illegible], 2 vaquillonas g. y c. gorda id. 85, [illegible] novillitos especiales id. 103, 12 vaquillonas m. gordas id. 97, 6 novillitos id. 89, 2 terneros regulares Tornquist [illegible], 2 terneros m. gordos [illegible] 54, 3 vaquillonas carne gorda id. 74, 4 terneros mamones id. 30, 2 vaquillonas [illegible] id. [illegible], [illegible] c. gorda 86, 78, 6 vacas viejas flacas Córdoba 50.50 [illegible] vacas entoreras id. 50.50, 8 terneros buenos 25 de Mayo 40, 7 id. m. gordos [illegible] 51.50, 2 vacas g. y c. gorda [illegible] Dorrego 88.50, 6 id. id. 90, 2 novillitos m. especiales id. 107, 6 id. [illegible] gorda Puán 76 2 vaquillonas b. carne 25 de Mayo 50.50, 2 id. g. y c. gorda id. 84, 5 novillitos c. gorda id. 76, 3 id. g. y c. gorda id. 80, 15 novillitos m. gordos Gdel ba 95, 16 id. g. y c. gorda id. 81, 12 id. especiales id. 102, 11 id. g. y c. gorda id. [illegible]

LANUSSE PEDRO Y ANTONIO—
7 vaquillonas gordas, Pehuajó, 89 $, 13 id. g. y c. gorda 82.50, 2 vacas especiales, 113.50, 6 vaq. m. gordas, 97, 2 vacas g. y c. gorda, Santa Fe, 81, 3 vaquillonas flacas [illegible], 11 g. y c. gorda, 86.50, 3 novillos gordos, id. 127, 8 novillitos g. y c. gorda, 81, 7 vaquillonas c. gorda, 67.50, 15 gordos, Saavedra, 44, 7 vacas especiales, C. Dorrego, 123, 8 novillos id. 131.50; 8 id. id. 129, 2 vacas flacas, Casares, [illegible] vaquillonas flacas, [illegible] [illegible] novillitos id. 40, 12 novillos [illegible] 12 id. id. 110, 9 id. g. y c. gorda, 117.50; 14 id. c. gorda [illegible] 138, [illegible] 12 id. especiales, Guamini, 135, 8 id. id. [illegible]

[illegible] buena carne, Puán, pesos 98 [illegible] gorda, 75, 10 terneros especiales 60; 10 terneros regulares 30.

[illegible] y Cía.
[illegible] flacas, Guaminí, pesos 50, 2 vacas muy gordas pesos [illegible], 7 vaquillonas b. carne pesos 65.

PARRAL ERNESTO —
24 novillos, g. y c. gorda, Saavedra, pesos 110.

LALOR J.—
16 novillitos g. y c/g. de Saavedra [illegible] 83.50 $, 2 b/c. a 62.50, 3 novills c/g. a 100.50, 3 vacas gordas a 90.50, 3 novillos g. a 135, 11 novillitos [illegible] de Santa Fe a 70.50, 2 novillitos b/c. a 85, 13 novillitos a 56, 2 vaquillonas g. y c/g. a 86.50, 3 flacas a 38, 3 terneros reg. de Lamadrid a 33, 2 novillos c/g. a 70, 12 vaquillonas flacas a 37.2 vacas g. de Matanza a 96, 2 novilos g. y c/g. de Zárate a 115, 14 terneros reg. a 35.50, 2 mamones a 28, 16 id. $ de C. Suárez a 42.50, 20 buenos a 49.3 novillitos flacos a 29, 5 vacas c/g. de Pe [illegible] a 71, 2 vaquillonas flaca a 50, 4 novillitos espec. a 161, 6 vacas m/g. a 112, 2 vaquillonas b/c a 56.50 11 novillos c/g. de Saavedra a 107, 5 novillitos g. y c/g. a 81.50, 3 vaquillonas m espec. a 100.50 5 c/g. a 71.5, 2 terneros m/g. a 56, 16 novillos de N. de Julio a 115, 14 c/g. a 99.50, 7 vacas m/g. a 113.50, 5 g. y c/g. a 8, 14 espec. de Santa Fe a 114.50, 12 vacas g. a 98.50, 22 novillos m/g. de Bahía Blanca a 126, 2 gordos a 131, 2 a 131, 20 a 130, 3 vaquillonas c/g. de Santa Fe a 76, 4 vacas g. y c/g. a 83, 9 novillitos a 82, 18 novillos c/g. a 92, 12 [illegible] 117.50, 14 a 99.50, 15 a 119, 15 a 118.

LASCURAIN Y ETCHEGARAY—
21 terneros excep. de Córdoba a 85 $ 7 novillitos gordos a 95, 13 vacas m/g. de C. Dorrego a 112, 14 g. a 100, 7 b/c a 70, 20 novillos c/g. de Matanza a 110, 56 b/c a 98, 8 novillos g. y c/g. a 86, 77 vacas a 90, 8 espec. de 25 de Mayo a 115.

MIHURA y Cía.—
20 novillos b. carne Victoria, pesos 105 20 1. 11. 102, 38 terneros regulares Gualeguay 35.

MENDEZ Hnos. y Cía.—
[illegible] gordo Lamadrid pesos 145.

OJAM Y Cía. FCO.
23 novillos b. carne, Necochea 104 $.

OTAEGUI Y ESTEVEZ—
37 vaq. c. gorda, Lamadrid, 75 $.

SANTAMARINA e HIJOS—
35 terneros regulares, Bragado, pesos 30

SUC. BELTRAN SAUSOT.—
48 terneros buenos, Lamadrid, pesos 39.

URTASUN e SAN MARTIN—
12 vacas especiales, Lamadrid, pesos 120, 18 vacas g. y c. gorda, pesos 94; 17 vacas gordas pesos 91.

UNZUE ALZAGA y Cía.—
23 novillos T. Lauquen, pesos 135; 5 vacas m. especiales pesos 145, 12 vacas gordas pesos 107.

VELA y Cía. ANGEL—
4 novillos m. gorda, pesos 140; 7 vacas especiales pesos [illegible].

VOLPE y NAZINO Hnos.—
53 novillos g. y c. gorda, Pellegrini, pesos 91.

WALLACE y Cía.—
17 terneros especiales, Alberti, pesos 50, 15 terneros m. gorda pesos 45.

Wa [illegible]

MERCADO DE HACIENDA LANAR

(Estación Tablada)

La entrada del día fué de 19.159 animales [illegible] vendido [illegible] mañana 16.[illegible] cabezas [illegible] Sansinena [illegible] Armour 2478, The Anglo 1236, La Blanca 169, Swift 2245 y 4366 para los abastecedores locales.

Los precios corrientes fueron los siguientes:

Capones para matadero, de $ 13.80 a 15 [illegible] para frigorífico, de $ a 13.20; ovejas para matadero, de 7 a 10.[illegible]; borregos para frigorífico, de 12.50 a 14.50 [illegible] corderos, de 8 [illegible] a [illegible] para matadero de 5 a 8.

ENTRADA

Lalor J. Robbio de Líbano 95, Bosta de Vértola 319, Cavassals, de A. Corto 319, Erreeart, de Pigüé 170, Mol, de Navarro 80.

Salaberry y Bercetche, González, de [illegible] 16, Rodríguez, de G. 170. Aichourrón Hnos, Cambeur, de Gowena 197, Lemasso 199, Martes, 3794 Viste, 266.

Lascurain y Etchegaray, Borgar, de Pigüé 165, Avarez, de A. Corto 59, Canes, de Pigüé 188, Mando, de A. Corto 92, Rufino, de Pigüé 365.

Suc. Beltrán Sansot, Kember, de Ochandio 159.

[illegible] hijo y Hnos.; Otero, de Líbano 68, Alzadine de Piñeyro 162.

Urtazun M. e hijo, Metamendi, de Puán 290, Larralde, id. 190, Gallasteru, de Líbano 172.

Barcarán F. Morelli, de Soler 120, Montina, de [illegible] 200.

Bunge y Born, Crena, de D. de Alvear 171, Jlanena, de Cascallares 171. Chapar y Cía., Lazar, de S. Román 202, Salvador [illegible] Rinat 179, Urdiasio, de El Cuchado 2[illegible].

Peña J. L. [illegible] Lorenzo de Copetonas 223, Moreno, de Cascallares 190, [illegible] de De la Garma 20.

Santa [illegible] Marrarena: Garruchaga, [illegible] 248.

[illegible] Abanzo, de Dorrego 167, Lacorte, de Irene 187.

Volpe, Mazzini Hnos. Campodónico, de Tres Lomas 280.

[illegible] Girado de Puán 200, [illegible] de Dorrego 70, González de El Perdido 166.

Lerena, Muñoz y Cía. Acevedo, de Puán 273.

Thompson E. A. Altube, de Puán 180.

Méndez Hnos. Iriarte, de Líbano 160, [illegible] 339, Gris, de Saavedra 1106 Díaz, 467.

Otaegui J. Estévez; Alegret de Líbano 353.

[illegible] y Cía. Asdoy, de A. Vista [illegible] Castaldi de Saavedra 211.

Bayona J. Azurmendi, de [illegible] 360; Lorenzo, de A. Corto 85, Bolle, de C. Suárez 220.

[illegible] y Cía. Demarco, de Ochandio [illegible], de S. Cayetano 180.

Bellocq e Hijo Tellechea, de Energía 170, Laivas de R. Colorado [illegible]

[illegible] Prasiere, de [illegible] 240.

Estreme Hnos. Pisarvo, de S. Ma[illegible] 160.

Santamarina e hijos; [illegible] de Orense 419.

Errea V. Lisazo, de S. Román 20 Corra, de Matanza [illegible].

Patrón [illegible] Corbet, de S. Román 409.

Carral E. Tesadon de Pigüé 94.

[illegible] De la Garma 131, [illegible] de El Perdido [illegible].

Lanusse P. y A. Vidart, de N. Barr [illegible] de Vasato [illegible] Ruego, de Puán 157, [illegible] de Puán [illegible] de Goyena [illegible] de Vásquez 154 Carrera, de [illegible] Barrenech de B. Blanca [illegible]

DEVOTO [illegible]

[illegible] Arroyos a pesos [illegible]

ERRIRIA [illegible]

[illegible] Román a pesos [illegible] capones de [illegible] Román [illegible]

[illegible] Navarro a 10 $ [illegible] a 3.50.

[illegible]

[illegible] Piñeyro a 15.50 pesos, [illegible] borregos de Líbano a 11.

[illegible] ROBERT [illegible]

14 capones [illegible] de Dorrego a 10.70 pesos, 17 ovejas mat. a 7.50

LALOR JUAN—
[illegible] capones frig. de Navarro a 13.50 $ [illegible] ovejas mat. [illegible]

219 ovejas mat. de A. Corto a [illegible]

LASCURAIN Y ETCHEGARAY—
[illegible] Pigüé, 12.50 $, 12 id. 11, 17.50, [illegible] A. Corto, 10.50, [illegible] ovejas mat. id. [illegible], 17 gr[illegible] Pigüé, 11.80, 53 id. id. A. Corto, 11, 23 cap. id. [illegible] 12 carneros id. [illegible], 92 cap. mat. Pigüé [illegible] borregos frig. 12.

LANUSSE PEDRO Y ANTONIO—
251 capones frig. N. Roma, 10.50, 307 id. [illegible] 44 borregos id. 11, 79 id. id. Orense, [illegible], 13 id. mat. 7.50, 217 a [illegible] 94 id. id. N. Roma, 11, 17 id. id. Pantaut, 11.45, [illegible] ovejas mat. 7.50, 11 borregos frig. [illegible], 22 id. mat. [illegible] Pantaut, [illegible], 76 borregos frig. Puán, 9, 27 id. mat. 8, 100 borregos id. 11, [illegible] 100 id. [illegible] cap. id. Puán [illegible] ovejas 11, 8.50, 57 borregos id. id. 7.70.

PEÑA JULIO L. Y Cía.—
138 borregos frig. Copetonas, 12 $, 52 id. id. 11, 45 cap. id. [illegible] id. mat. Cascallares, 8, 57 cap. frig. 12.

SALABERRY Y BERCETCHE—
157 cap. frig. Aparicio, 13.20 $, 140 ovejas mat. id. 9.20, 26 id. id. 5.20.

SUC. BELTRAN SANSOT—
36 borregos frig. Ochandio, 9.50 $.

SANTAMARINA E HIJOS—
267 borregos frig. Orense, 12 $, 152 id. mat. [illegible]

[illegible] Y MARTIARENA—
[illegible] capones frig. C. Suárez, 12 $.

[illegible]
134 capones frig. Copetonas, 13 $, 66 borregos id. [illegible], 71 ovejas mat. 10.

URTAZUN PEDRO Y Cía.—
36 capones mat. El Perdido, 8.80 $, 83 borregos id. 8.50

VELAZ ANGEL Y Cía.—
14[illegible] borregos mat. A. Vista, 8.80 $.

BAYONA JUAN —
54 ovejas mat. A. Corto, 11 $, 329 borregos frig. Suárez, 14.50, [illegible] faut. [illegible] id. 11.50, 128 ovejas pel. mat. 10.50.

CHAPAR Y Cía. JUAN
262 capones frig. S. Román, 13 $, 50 ovejas [illegible] borregos frig. 12 [illegible] capones [illegible] 9.50.

[illegible] JOSE B. —
[illegible] capones frig. S. Román, 13 $

CORDOBA PEDRO E HIJO —
[illegible] capones frig. De la Garma, 12 [illegible] pesos, [illegible] ovejas mat. [illegible] cap. frig. Zorrilla, 10.10, 52 borregos pel. B. Blanca, [illegible] S. Román, 12, 12 capones frig. 13.80, 76 id. id. 11.50, 15 ovejas mat. 11.

DE LOS SANTOS J. C. Y Cía.—
141 borregos frig. Pigüé, 10.40 $, 34 id. id. 8.

MENDEZ HNOS. JORGE M.—
112 capones frig. Pigüé, 9.50 $, 77 ovejas mat. [illegible] borregos frig. [illegible]

OTAEGUI Y ESTEVEZ
311 ovejas mat. Líbano, 11.30 $, 22 ovejas [illegible] 225 capones frig. 12.60.

OJAM FCO. Y Cía.—
110 capones, Ochandio, 13.50 $, 77 ovejas mat. 7.50, 13 borregos frig. 7.50, 137 capones S. Cayetano, 11.50, 43 ovejas mat. 3.80.

PARRAL ERNESTO—
73 borregos frig. Pigüé, 9.50 $, 12 id. mat. [illegible]

RODRIGUEZ GABINO
205 capones frig. De la Garma, 11.70 pesos, 14 ovejas mat. 10.50

MERCADO DE HACIENDA PORCINA

(Liniers)

Se han colocado con buena demanda y precios regulares las tropas de cerdos especiales y excepcionales.

En cuanto a las demás clases de cerdos sus [illegible] se han realizado a precios bajos, principalmente los de invernada y flacos que se cotizan a precios muy flojos.

La entrada del día fué de 2.028 cabezas.

Las compras efectuadas por los frigoríficos fueron las siguientes: La Blanca [illegible] Swift [illegible] el Armour [illegible]

[illegible]

VENTAS DE HOY

PALACIOS [illegible]
[illegible] 0.45.

BUNGE Y BORN [illegible] Cía.
[illegible] Santa Fe, 0.53.

ASCAMIL [illegible] Cía.
[illegible] especiales Rivadavia, 0.52, 15 cerdos [illegible] buenos id. 0.45

FIORITO [illegible] SAMBRETI
[illegible] cerdos muy especiales, Bolívar, 0.57 [illegible] 74 cerdos [illegible] cerdos buenos id. 0.44

ROSARIO SALVADOR
[illegible] 25 de Mayo, 0.27, 31 lechones id. pesos 5 cada uno.

DOMERZA [illegible]
[illegible] cerdos especiales, C. Sarmiento, pesos 0.52.

SALABERRY Y BERCETCHE—
16 cerdos especiales, 9 de Julio, pesos 0.48, 24 cerdos regulares, Bolívar, pesos 0.35.

RIPALDO JUAN S.
49 cerdos m. especiales, Sarmiento, pesos 0.57, [illegible] cerdos especiales Matanza [illegible] cerdos buenos [illegible] 25 de Mayo [illegible] cerdos especiales, Santa Fe [illegible] buenos, Santa Fe [illegible]

AMOR[illegible] CANEPANO
20 cerdos carga [illegible] Santa Fe, pesos 0.67, [illegible] cerdos id. [illegible] Santa Fe [illegible]

LASCURAIN Y ETCHEGARAY
[illegible] cerdos especiales 25 de Mayo, pesos 0.52.

MANTELLO Y Cía.
50 cerdos especiales, Pehuajó, pesos 0.50.

ARZENO Y HNOS. F. B.
[illegible] cerdos especiales 25 de Mayo, pesos 0.52.

MENDEZ Hnos. y Cía.
30 cerdos m. especiales, Patricios, pesos 0.60, 5 cerdos buenos id. 0.55, 45 cerdos especiales id. 0.51; 80 cerdos especiales id. [illegible]. 37 cerdos especiales, Villegas, pesos 0.43.

AYCHOUHRON Hnos.—
[illegible] cerdos especiales, Salto, pesos 0.48; [illegible] especiales id. pesos 0.52.

CRESPO Y RODRIGUEZ—
[illegible] especiales Chacabuco, pesos 0.50 6 [illegible] id. 0.54, 30 cerdos especiales id. [illegible] 49, 20 cerdos muy especiales, Chacabuco, pesos 0.50, 44 cerdos especiales, Bolívar, pesos [illegible], 20 cerdos m. especiales, [illegible] 0.58; 18 cerdos especiales, [illegible] 44 cerdos buenos, Carlos Casares [illegible] 17 cerdos buenos, id. 0.47.

SALABERRY Y BERCETCHE—
[illegible] cerdos flacos Córdoba, pesos 0.25; 31 cerdos especiales Santa Fe, 0.52.

STABILE VICENTE—
[illegible] especiales, 25 de Mayo, 0.52; [illegible] buenos Pehuajó, pesos 0.42.

[illegible]
14 cerdos m. especiales, Patricios, pesos [illegible] cerdos especiales, id. 0.55, 45 cerdos especiales 25 de Mayo 0.52, 19 cerdos [illegible] Varela, pesos 46.

CAMBIOS BANCARIOS DEL DIA — A LA VISTA

BANCOS	Inglaterra	Francia	España	Suiza	Bélgica	Italia	N. América	Brasil
Nación Argentina	41.—	8.—	5.40	3.83	8.—	12.25	146.—	—
Provincia de Buenos Aires	41 1/2	8.—	5.10	3.85	8.—	12.50	144.—	26.500
Londres y Río de la Plata	41 3/4	8.10	5.05	3.90	8.10	13.—	144.—	26.300
Británico de la América del Sur	41 1/8	8.—	5.20	—	8.—	12.10	146.—	—
Español del Río de la Plata	41.—	7.95	5.22	3.75	7.95	12.10	145.—	26.500
Italia y Río de la Plata	—	—	—	—	—	—	—	—
Londres y Brasil	41 1/4	7.97	5.35	3.82	7.95	12.10	145.75	26.000
Galicia y Buenos Aires	41 5/8	8.05	5.10	3.87	8.05	12.50	144.—	—
Comercial Italiano	41 5/8	8.10	5.05	3.92	8.15	12.40	144.10	26.500
Francés y Río de la Plata	—	—	—	—	—	—	—	—
Popular Argentino	—	—	—	—	—	—	—	—
Nuevo Italiano	41.—	8.—	5.15	3.80	8.—	12.20	145.50	25.800
Francés e Italiano para la A. del S.	42 1/4	8.20	5.12	3.95	8.20	13.20	142.50	—
National City Bank	—	—	—	—	—	—	—	—
Anglo Sudamericano	41 1/4	7.90	5.27	3.82	7.90	12.—	145.70	—
The First National Bank Boston	41 1/4	7.90	5.05	3.83	7.90	12.35	145.50	—
España y América	41 1/2	8.10	5.03	3.85	8.10	12.80	146.—	25.000
Argentino Uruguayo	41 1/2	7.95	5.07	3.85	7.95	12.45	144.50	—
Comercial del Azul	41 1/2	8.—	5.25	3.90	8.—	12.30	145.—	—
Italo - Belga	41 1/2	8.—	5.07	3.85	8.—	12.45	144.—	—
Holandés de la América del Sur	41.—	7.95	5.10	3.87	7.95	12.50	144.20	—
The Royal Bank of Canadá	41 1/4	8.05	5.28	3.86	8.05	12.20	144.50	26.100
American Foreign B. Corporation	41 21/32	8.05	5.07	3.86	8.05	12.50	144.—	26.200
The Yokohama Specie Bank, Lt.	41 3/4	8.20	—	—	—	—	143.50	27.000
Alemán Transatlántico	41 1/8	8.05	5.05	3.75	8.05	12.—	145.—	—
Germánico de la América del Sud	41 1/8	8.05	5.05	3.75	8.05	12.—	145.—	—

Los Bancos Alemán Transatlántico y Germánico de la A. del Sur, giran sobre Alemania a 36 marcos.

Vacuna "PAUL" CONTRA EL CARBUNCLO INFALIBLE
Establ. Veterinario Paul Hnos. Ltd.
25, Maipú, 25 — Buenos Aires

CUESTA y Cía.
REMATES CAMPOS, HACIENDAS Y PROPIEDADES URBANAS
CONSIGNACIONES
Haciendas, Cereales y Frutos del país
REMATES FERIAS
con escritorios en: Nueve de Julio, Carlos Casares (F. C. O.), Las Marianas (C. G. B. A.)
Escritorio central: Lavalle 1268, Bs. Aires. — Mataderos: Casilla N.o 7. Teléfono N.o 18.

CARNET DEL HACENDADO Y DEL AGRICULTOR

Entradas en los distintos mercados y cotizaciones del día

MERCADO DE HACIENDA VACUNA

Entrada total, 4.231; novillos, 1.855; vacas, 1.148; terneros, 1.228.
Compra total de los frigoríficos, 1.414 cabezas.

Cotizaciones del día:

	La libra	Plaza
Novillos especiales de frigorífico (Chilled Beef) especial	De $ — a —	—
„ mestizos, especiales de frigorífico	„ 0.19 „ 0.21	Muy floja
„ „ gordos „	„ Nominal	„
„ cuarterones gordos „	„	„
Novillitos y vaquillonas mestizas, gordas y especiales hasta 400 libras	„ 0.22 „ 0.23	Encalmada
„ „ „ más de 400 „	„ 0.19 „ 0.21	Floja
Vacas mestizas, buevas y gordas	„ 0.17 „ 0.18	Floja
„ generales gordas	„ 0.15 „ 0.16	„
„ viejas	„ Nominal	Más floja

MERCADO DE HACIENDA LANAR

Entrada total, 19.159 cabezas
Compra total de los frigoríficos 8.991. Consumo local, 4.366.

Cotizaciones del día:

	La libra	Plaza
Capones especiales con lana	De $ 0.19 a 0.21 1/2	Encalmada
Ovejas „	„ 0.13 „ 0.15	Floja
Borregos especiales de frigorífico	„ 0.30 „ 0.32	Sostenida
„ gordos generales „	„ 0.26 „ 0.28	„
Corderos especiales „	„ 0.23 „ 0.25	„
„ gordos generales „	„ —	—

MERCADO DE HACIENDA PORCINA

Entrada total, 2.028 cabezas.
Compra total de los frigoríficos, 837.

Cotizaciones del día:

	El kilo	Plaza
Cerdos excepcionales	De $ 0.62 „ 0.67	Sostenida
„ mestizos, especiales, de 120 a 130 kilos	„ 0.58 „ 0.60	„
„ „ „ 100 „ 110 „	„ 0.52 „ 0.55	Floja
„ „ „ „ 80 „ 95 „	„ 0.48 „ 0.50	Muy floja
„ de media gordura, según clase	„ 0.44 „ 0.46	„
„ para invernada, según clase	„ 0.25 „ 0.38	„

BOLSA DE CEREALES

Entradas totales			Precios extremos mínimo	máximo
Trigo	7.756	bolsas	13.—	17.20
Trigullo	463	„	10.—	13.—
Maíz	5.161	„	6.—	7.20
Lino	2.873	„	14.—	15.80
Nabo	564	„	—	—
Avena	7.052	„	6.—	8.—
Cebada	688	„	7.50	10.80
Centeno	482	„	16.—	17.20
Semilla de alfalfa	204	„	4.50	6.50
Harina	4.505	„	—	—
Afrecho	160	„	—	—
Maní	4.440	„	14.—	18.—
Girasol	1.600	„	—	—
Patatas	7.703	„	0.50	1.25
Porotos	83	„	0.60	1.40
Pasto	1.970	f. gdes.	27.—	66.—
„	4.625	f. chic.	24.—	58.—

MERCADO CENTRAL DE FRUTOS

MOVIMIENTO DE LANAS

		1921	1920
Entrada	kilos	120.914	58.679
Salida	„	324.713	199.918
Existencia	„	16.590.279	22.737.586
Entrada total desde el 1o. de julio	„	35.527.050	50.351376

Cotizaciones del día:

		Plaza
Cruza gruesa, buena a superior	De $ 4.—a a5.20	Firme
„ „ inferior a regular	„ 3.— „ 3.80	„
„ mediana, buena a superior	„ 5.— „ 6.—	„
„ „ inferior a regular	„ — „ —	„
„ fina, buena a superior	„ 6.50 „ 7.50	„
„ „ inferior a regular	„ — „ —	„
Fina (Rambouillet), buena superior	„ 6.50 „ 7.20	„
„ „ inferior a regular	„ — „ —	„

BOLSA DE COMERCIO DE PRODUCTOS FORESTALES

Cotizaciones del día:

Carbón quebracho blanco
„ mezcla
„ algarrobo Santiago
„ Córdoba
Carbón [illegible]
Leña quebracho blanco, torta Campana
„ torta media Campana
„ Campana
„ media Campana
„ [illegible]
„ [illegible]
Alfalfa de Santiago
„ Córdoba
„ mezcla

Sin operaciones por huelga

Las cotizaciones indicadas son por mercaderías puestas sobre vagón y en condiciones de recibo.
El carbón húmedo, del 20 al 26 por ciento menos.

MERCADO CENTRAL DE FRUTOS

VENTAS DE HOY

Lana cruza gruesa — 10 mil kilos a $ [illegible] 20 mil a 5, 15 mil a 4.80, 25 mil a 4.50, 10 mil a 4.20, 60 mil a 4, 20 mil a [illegible] 10 mil a 3.50, 15 mil a 3.

Cruza mediana — 32 mil kilos a $ 6, 10 mil a 5.50, 4 mil a 5.

Cruza fina — 4 mil kilos a $ 7.50, 3 mil a 7.

Cruza fina y mediana — 7 mil kilos a $ [illegible] 10 mil a 7, 6 mil a 6.50

Lana fina — 25 mil kilos a $ 7.20, 6 mil a 7.50.

Borregas — 5 mil a $ 4.50, 6 mil a 4, 3 mil a 3.50.

Segunda esquila — 3 mil kilos a $ 5, 6 mil a 4, 2 mil a 3.70

De Santa Cruz cruza fina — 60 mil kilos a $ 7.20 mil a 6.50, 60 mil a 6.

Fina Chubut — 50 mil kilos a $ 8.30 mil a 8.20.

Cruza fina Chubut — 39 mil kilos a $ 7.

De Entre Ríos cruza fina — 9 mil kilos a $ 9.

Borregas — 7 mil kilos a $ 7; 10 mil a [illegible]

Pedazos lanares lavado consumo — 2400 kilos a $ 0.42, 1000 a 0.38, 1500 a 0.35, 500 a 0.31, 650 a [illegible]

Desecho — 600 kilos a $ 0.22, 500 a 0.18, 1500 a 0.15, 1 mil a 0.12, 2400 a 0.15

Corto pelado consumo — 1 mil kilos a $ 0.25.

Desecho — 1500 kilos a $ 0.05.

Cueros vacunos — 100 cueros a $ 3.50, 15 a $ 100 a 7.50, 200 a 7.

Salados — 40 cueros a $ 0.40.

Becerros — 500 cueros a $ 7, 100 a 6.50

Nonatos — 1200 cueros a $ 4, 200 a 3.50

Potros — 150 cueros a $ 4.

Cerdas — 200 kilos a $ 14, 400 a 13.50, 200 a 12, 400 a 12.50, 500 a 12, 400 a 11, 200 a 11.30 a 10, 200 a 9.

Nutria en bolsa — 55 kilos a $ 27.

Vicuña — 20 kilos a $ 25, 25 a 24.50.

Cabras de Mendoza — 1500 kilos a $ 0.52.

De provincia — 1 mil kilos a $ 12.

Gatos — 22 cueros a $ 1.30, 50 a 1.20, 100 a 1.

Plumas — 50 kilos a $ 13.80 a 11.30 a 7.70.

Sebo pisado — 5 b. a $ 9.

Lana entrada 120.914 kilos. Salida, kilos [illegible]. Entrada total 35.527.050 kilos. Existencia, 16.590.245 kilos.

MERCADO DE PATATAS

(Estación Casa Amarilla)

Han entrado hoy en este mercado 6250 bolsas patatas, Retiro, Pacífico, 1265, [illegible] 188. Totales 7703 bolsas.

Precios de venta — Patatas, según clase, [illegible] $ 0.50 a 1.25 los 10 kilos.

MERCADO DE PASTO

(Estación Caballito)

Han entrado hoy en este mercado 204 fardos grandes de pasto y 2622 id chicos, [illegible] F. Lacroze, 253 id grandes, B. Aires 1418 id grandes y 515 id chicos, [illegible] Palermo, [illegible] Totales 1970 id grandes y 4625 id chicos.

Precios de venta — Pasto: alfalfa, fardos chicos, de $ 25 a 66, id chicos, de [illegible] mezcla, id grandes, de 24 a 35 los 10 0 kilos.

BOLSA DE CEREALES

Trigo barletta — 173 bolsas Once pesos 17 [illegible] J. García Ande, 211 id. [illegible]

Trigo varias clases — 276 bolsas [illegible] Benvenuto 235 Sola [illegible] Once, 17.10, [illegible] 17.10 L. Pe[illegible] Sola 17, [illegible] 15.80, E. [illegible] Lorenzo y [illegible] 115 Once, [illegible] Hnos.

[illegible] Once pesos 14.20, [illegible]

Maíz amarillo nuevo — [illegible] Once, pesos [illegible] Echeverray, [illegible] id. 7.10, [illegible] F. L. Cu[illegible] Lorenzo y Cía. 325 [illegible] Benvenuto y Cía. 305 Pa[illegible] Estrigamou y Cía., 400 Bs. [illegible] 720 Haedo, 6.50, [illegible]

[illegible] Pto. Lacroze, pesos [illegible] Bellini y Cía.

Avena — 17 Sola, pesos 8, G. Lorenzo [illegible] Benvenuto Hnos., 419 [illegible]

[illegible] Dársena, pesos 16.30, De[illegible] Lda. 220 Palermo, 15.80, [illegible] Sola, 15.60, Devoto y Cía. Lda. [illegible] Palermo 15.80, Balbi Hnos. y [illegible] Sola, 15.30, Devoto y Cía. Lda. [illegible] Palermo, 15.10, F. C. Poledo y Cía. [illegible] Dpto. 15, Benvenuto Hnos. 220 Once, [illegible] Dpto. 15, P. Volpacchio; 250 Once [illegible] Hnos. 500 id. 14.40, J. Ferrera, 87 Haedo, 13, A. Bellini y Cía.

Centeno. — 500 Sola, pesos 17.20, Goñi e hijos.

Semilla de alfalfa — 96 Sola, pesos [illegible] Chapar y Cía.; 15 id. 6.20, S. [illegible]

Girasol — 120 Bs. As., pesos 7.70, O. Díaz y Cía.

[illegible] Trigo varias clases, — 320 [illegible] pesos 17.10 Pertenedor y Cía.

Maíz amarillo — 200 Palermo, pesos 7.[illegible] Echeverría

Lino — 200 Dpto. pesos 15, F. y Echeverría

Avena — 254 Palermo, pesos 8.10, Pertenedor y Cía. 103 Once, 8, id., 258 id. 7.[illegible] id.

ENTRADA DE CEREALES

Once, 5005 bolsas de trigo, 463 trigullo, [illegible] maíz, 1775 lino, 64 nabo, 2498 avena, [illegible] cebada, 482 centeno.

Sola — 41 bolsas trigo, 160 harina, [illegible] maíz 238 maíz 734 cebada, 204 alfalfa.

Palermo — [illegible] bolsas trigo, 483 lino, [illegible] avena.

Retiro — 720 bolsas harina.

Rural — 45 bolsas trigo.

Provinciales — [illegible] bolsas maíz 1515 id maíz.

[illegible] Lacroze — [illegible] bolsas lino, 1085 harina [illegible] maíz.

B. Aires [illegible] bolsas trigo, 2248 maíz, [illegible] lino, [illegible] avena, 27 girasol [illegible] 245 maíz.

[illegible] 153 trigullo, [illegible] nabo, 7032 [illegible] 482 centeno, 2.[illegible] alfalfa [illegible] afrecho, 4440 maní, [illegible] girasol, 83 porotos, 7703 patatas, 1970 fardos grandes y pasto y 4625 chicos.

Compañías Francesas de Navegación

CHARGEURS REUNIS — SUD ATLANTIQUE
TRANSPORTS MARITIMES A VAPEUR

PROXIMAS SALIDAS

Para Marsella, Génova, Beyrouth:
"MENDOZA", el 20 de mayo.
"FORMOSA", el 1o. de junio.

Para Río, Lisboa, Vigo, Burdeos:
"MASSILIA", el 18 de mayo.
"LUTETIA", el 15 de junio.
Para Río, Lisboa, El Havre:
"BELLE ISLE", el 25 de mayo.
"OUESSANT", el 13 de junio

Agente general: L. NICOL
RECONQUISTA 433 — Buenos Aires
Telegramas: LUINICOL
Teléfonos: U. T. 1948 y 513, Avenida — Coop. T. 3655, Central

LICITACIONES

Ministerio de Obras Públicas de la Nación

Llámase a licitación pública hasta el día 30 de mayo próximo, a las 15 horas, para adjudicar la provisión de la parte metálica con destino al nuevo puente carretero levadizo a construirse sobre el Riachuelo, en la avenida Vieytes (Barracas), en substitución del actual.

Datos en la Dirección General de Puentes y Caminos de la Nación, calle Reconquista 575. — Buenos Aires, abril 1o. de 1921.

14|760 v. mayo 30

Ministerio de Obras Públicas de la Nación

Llámase a licitación pública para el día 16 de mayo próximo, a las 15 y 30, para la reparación de las obras del camino de Renca a Concaran (provincia de San Luis) F. C. Pacífico.

Datos en la Dirección General de Puentes y Caminos, Reconquista 575. — Buenos Aires, abril 16 de 1921.

14|812 v. mayo 16

Ministerio de Obras Públicas de la Nación

Llámase a licitación pública para el día 16 de mayo próximo, a las 15, para la reparación de las obras de los caminos de acceso a la estación 30 de Agosto, desde La Porteña, Trongé, Trenque Lauquén y La Fortuna y Corazzi, provincia de Buenos Aires, F. C. Oeste.

Datos en la Dirección General de Puentes y Caminos, Reconquista 575. — Buenos Aires, abril 16 de 1921.

14|811 v. mayo 16

Ministerio de Obras Públicas de la Nación

Llámase a licitación pública para el día 24 de mayo próximo, a las 15, para la ejecución de las obras de reparación de los caminos de acceso a la estación Encina, desde Coronel Granada, Nueva Suiza y Pasteur, F. C. Oeste, provincia de Buenos Aires.

Datos en la Dirección General de Puentes y Caminos, Reconquista 575. Buenos Aires, abril 25 de 1921.

14|855 v. myo. 24

Ministerio de Obras Públicas de la Nación

Llámase a licitación pública hasta el día 31 de mayo próximo, a las 15 horas, para adjudicar la provisión de útiles y herramientas con destino a la Dirección General de Puentes y Caminos de la Nación.

Datos en la misma repartición, calle Reconquista 575. — Buenos Aires, mayo 2 de 1921.

14|947 v. mayo 31

Ministerio de Obras Públicas de la Nación

Llámase a licitación pública para la provisión de una máquina litográfica con destino a los talleres gráficos del ministerio.

Los formularios y pliego de condiciones están a disposición de los interesados en la biblioteca del ministerio (Casa de Gobierno, 1er. piso), **hasta el día 15 de junio a las 16 horas, en que se abrirán las propuestas.** — Buenos Aires, 2 de mayo de 1921.

14|946 v. junio 15

Ministerio de Obras Públicas de la Nación

Llámase a licitación pública para el día 31 de mayo próximo, a las 15.45, para la reparación del camino de Neild a Prieto (F. C. Oeste), provincia de Buenos Aires.

Datos en el Juzgado Federal de La Plata y en la secretaría de la Dirección de Puentes y Caminos, Reconquista 575. — Dirección General, mayo 2 de 1921.

14|945 v. mayo 31

Ministerio de Obras Públicas de la Nación

Llámase a segunda licitación pública para el día 6 de junio próximo, a las 16, para la reparación del camino de Salvador María a Roque Pérez (F. C. Sud), provincia de Buenos Aires.

Datos en el Juzgado Federal de La Plata y en la secretaría de la Dirección de Puentes y Caminos, Reconquista 575. — Dirección General, mayo 7 de 1921.

14|980 v. junio 6

Ministerio de Obras Públicas de la Nación

Llámase a licitación pública hasta el día 7 de junio próximo, a las 15 horas, para adjudicar la provisión de la balsa a instalarse sobre el río Negro, en Paso Molina, pueblo Lamarque, territorio de Río Negro.

Datos en la Dirección General de Puentes y Caminos de la Nación, calle Reconquista 575. — Buenos Aires, mayo 9 de 1921.

14|952 v. junio 7

Ferrocarriles del Estado

AVISO DE LICITACION

Llámase a licitación pública para el día 19 de mayo de 1921, a las 14 horas, en la Superintendencia General de Almacenes (25 de Mayo 459), para el suministro a los FF. CC. del Estado, de 240.000 metros de rieles de 37 kilos por metro, 25.200 pares de eclisas, 756.000 clavos de vía para ídem, 151.200 bulones para ídem y 151.200 anillos de resorte para los mismos, en un todo de acuerdo a los planos, especificaciones y bases de licitación que pueden los interesados retirar de la Superintendencia General de Almacenes (25 de Mayo 459), los días hábiles de 13 a 15 horas y los sábados de 9 a 11 horas, previo pago de la suma de $ 30.00 m|n., por cada juego. — Buenos Aires, marzo 22 de 1921. — La Administración.

14|709 v. mayo 19

Administración General de Impuestos Internos

AVISO AL COMERCIO

Se hace saber a los que importen, fabriquen o comercien en sidra, que la Administración ha resuelto que dentro de los treinta días de la fecha las existencias de sidra que posean con anterioridad al 15 de julio de 1920, deberán declararlo a esta Administración, a fin de que les sean entregadas las estampillas de control para dichas existencias. — Buenos Aires, mayo 11 de 1921. — Carlos Ponce.

14|997 v. mayo 18

Consejo Nacional de Educación

Llámase a licitación pública para el día 17 de mayo próximo, a las 14 horas, para la impresión de la memoria del H. Consejo, del año 1920, que podrán consultar los interesados en el Monitor, Rod. Peña 935. — El secretario general. 14 857 v. mayo 17.

Consejo Nacional de Educación

Llámase a licitación pública, para el día 27 de mayo próximo, a las 14 horas, para la renovación de la instalación de alumbrado eléctrico, del edificio Lavalle 2360. Datos en la D. Gral. de Arquitectura. — El secretario general. 14,874 v. mayo 27.

Consejo Nacional de Educación

Llámase a licitación pública hasta el 31 de mayo de 1921, a las 14 horas, para las obras de ampliación del edificio fiscal ocupado por la escuela número 29 de Banderas (Provincia de Santiago del Estero). Datos en la Dirección General de Arquitectura de la Repartición (Rodríguez Peña 935).

Esta licitación tendrá también lugar en Santiago del Estero y Banderas (Provincia de Santiago del Estero), en igual día y hora. — El secretario general.

14,831 v. mayo 30.

Consejo Nacional de Educación

Llámase a licitación pública hasta el 7 de junio de 1921, a las 14 horas, para la construcción de un edificio con destino a la escuela número 28, de la Estación María Grande, Departamento Paraná, provincia de Entre Ríos. Datos en la Dirección General de Arquitectura de la Repartición (Rodríguez Peña 935).

Esta licitación tendrá también lugar en Paraná y estación María Grande (provincia de Entre Ríos), en igual día y hora. — El secretario general. 14 888 v. junio 7.

Departamento Nacional de Higiene

Llámase a licitación pública para la provisión de preparados de quinina y otros destinados a la profilaxis del paludismo, durante el año 1921. Las propuestas se abrirán con las formalidades de ley en el despacho del subscripto, el día 1o. de junio próximo, a las 15 horas. Pliego de condiciones a disposición de los interesados en la Sección Administrativa, Sarmiento No. 961, días hábiles, de 12 a 18 horas, sábados de 9 a 12 horas. — El secretario.

14,973 v. junio 1o.

Departamento Nacional de Higiene

Llámase a licitación pública para la provisión de placas de vidrio para el Instituto de Vacuna de este Departamento durante el año 1921. Las propuestas se abrirán con las formalidades de ley, en el despacho del subscripto el día 1o. de junio próximo a las 14 horas. Pliego de condiciones a disposición de los interesados en la Sección Administrativa, Sarmiento No. 961, días hábiles de 12 horas a 18, sábados de 9 a 12 horas. — El secretario.

14|972 v. junio 1

Departamento Nacional de Higiene

Llámase a licitación pública para la adquisición de útiles de escritorio y papelería, destinados a las dependencias de este Departamento, durante el año 1921. Las propuestas se abrirán con las formalidades de ley, en el despacho del subscripto, el día 1o. de junio próximo a las 16 horas. Pliego de condiciones a disposición de los interesados en la Sección Administrativa, Sarmiento No. 961, días hábiles de horas 12 a 18, sábados de 9 horas a 12. — El secretario.

14|971 v. junio 1

Departamento Nacional de Higiene

Llámase a licitación pública para la venta de los terneros sacrificados en el Instituto de Vacuna, durante el año 1921. Las propuestas se abrirán con las formalidades de ley, el día 1o. de junio próximo a horas 14 y 30, en el despacho del subscripto. Pliego de condiciones a disposición de los interesados en la Sección Administrativa, Sarmiento No. 961, días hábiles de 12 horas a 18, sábados de 9 a 12 horas. — El secretario.

14,970 v. junio 1

Departamento Nacional de Higiene

Llámase a licitación pública para la provisión de leña destinada al consumo de los servicios de esta repartición, durante el año 1921. Las propuestas se abrirán en el despacho del subscripto, el día 1o. de junio próximo a las horas 16, con las formalidades de ley. Pliego de condiciones a disposición de los interesados en la Sección Administrativa, Sarmiento No. 961, días hábiles de 12 a horas 18, sábados de 9 a 12 horas. — El secretario.

14|969 v. junio 1.

Departamento Nacional de Higiene

Llámase a licitación pública para la adquisición de terneros en pie, destinados al Instituto de Vacuna de este Departamento, durante el año 1921. Las propuestas se abrirán con las formalidades de ley el día 2 de junio a horas 15 y 30, en el despacho del subscripto. Pliego de condiciones a disposición de los interesados en la Sección Administrativa, Sarmiento No. 961, días hábiles de 12 horas a 18, sábados de 9 a 12 horas. — El secretario.

14|978 v. junio 2.

Departamento Nacional de Higiene

Llámase a licitación pública para la impresión del Anuario Estadístico Demográfico de la República Argentina. Las propuestas se abrirán con las formalidades de de ley, el día 2 de junio próximo a las 16 horas, en el despacho del subscripto. Pliego de condiciones a disposición de los interesados en la Sección Administrativa, los días hábiles de 12 a 18 horas, sábados de 9 a 12 horas. — El secretario.

14|977 v. junio 2.

Departamento Nacional de Higiene

Llámase a licitación pública para la provisión de artículos navales, pinturería y ferretería, destinados a las dependencias de esta repartición, durante el año 1921. Las propuestas se abrirán con las formalidades de ley, en el despacho del subscripto, el día 2 de junio próximo a horas 14. Pliego de condiciones a disposición de los interesados en la Sección Administrativa, Sarmiento número 961, días hábiles de 12 a 18 horas, sábados de 9 a horas 12. — El secretario.

14 976 v. junio 2.

Departamento Nacional de Higiene

Llámase a licitación pública para la impresión bimestral de los "Anales del Departamento Nacional de Higiene" y del "Boletín del Instituto Bacteriológico", durante el año 1921. Las propuestas se abrirán con las formalidades de ley, en el despacho del subscripto, el día 2 de junio próximo, a las horas 15, (3 p. m.) Pliego de condiciones a disposición de los interesados, en la Sección Administrativa, Sarmiento 961, días hábiles de horas 12 a 18, sábados de 9 a 12 horas. — El secretario.

14 975 v. junio 2.

Departamento Nacional de Higiene

Llámase a licitación pública para la adquisición de drogas, material de curación y útiles de cirugía, destinados a las dependencias de este Departamento, durante el año 1921. Las propuestas se abrirán con las formalidades de ley, en el despacho del subscripto, el día 2 de junio próximo a las horas 14 y 30 (2.30 p. m.) Pliego de condiciones a disposición de los interesados en la Sección Administrativa, Sarmiento 961, días hábiles de horas 12 a 18, sábados de 9 a 12 horas. — El secretario.

14|974 v. junio 2

Ministerio de Marina

DIRECCION GENERAL ADMINISTRATIVA

Paseo Colón 1457

Llámase a presentación de propuestas para el día 3 de junio próximo, hasta las 14.30 horas, para la provisión de carne fresca, pan y galleta a los buques y reparticiones de la armada, en las zonas que a continuación se indican, durante el segundo semestre del año 1921: Pan y carne: Capital, Río Santiago y Hospital Naval de La Plata. Pan: Zárate. Carne: Puerto Militar, y galleta, en la división Suministros de ésta.

Por datos, pliegos de condiciones, etcétera, recurrir a la División Compras. 14 960 v. mayo 18

Ministerio de Marina

DIRECCION GENERAL ADMINISTRATIVA

Paseo Colón 1457

Llámase a presentación de propuestas para el día 31 de mayo próximo hasta las 14.10 horas, para la provisión de artículos destinados al Depósito de Electricidad y Radiotelegrafía.

Por datos, pliegos de condiciones, etcétera, recurrir a la División Compras. 14,961 v. mayo 16

Intendencia Municipal de Las Flores

LICITACION

Llámase a licitación para la construcción de 17 cuadras de adoquinado en esta ciudad, empleando el adoquín de granito común y de acuerdo con el pliego de condiciones y planos que están a disposición de los interesados en esta secretaría.

Las propuestas serán abiertas en el despacho del señor intendente, el día 10 de junio, a las 15, en presencia de los interesados que concurran. — Las Flores, mayo 1 de 1921. — Angel Fangi, secretario.

14 934 v. junio 9

Provincia de Córdoba

ASILO COLONIA REGIONAL MIXTO DE ALIENADOS

OLIVA (Córdoba)

Llámase a segunda licitación pública para la provisión de harina de trigo 00 y 000, novillos en pie, leche de vaca (1200 litros diarios), artículos de almacén y de ropería, con destino al citado Asilo, durante el segundo semestre del año 1921.

La referida licitación se verificará en la Dirección del Asilo a las 14 horas del día 6 de junio de 1921. Los pliegos de condiciones y nómina de artículos se hallan en esta Dirección a disposición de los interesados que los soliciten. — Oliva, mayo 5 de 1921. — La Dirección.

14 981 v. mayo 31.

Provincia de San Juan

INTENDENCIA MUNICIPAL

San Juan, marzo 29 de 1921.

De conformidad con el decreto del Poder Ejecutivo de la Provincia de fecha 29 del corriente,

El Comisionado Municipal de la Capital

DECRETA:

Artículo 1o. Llámase a licitación pública y escrita para el día 25 de mayo venidero, a las 15 horas, para la construcción de pavimento de madera y granito y colocación del cordón de piedra en las siguientes calles:

Adoquinado de madera: calle Mitre de Tucumán a San Martín, calle General Acha de Laprida a 25 de Mayo, calle General Acha de Mitre a 9 de Julio y calles que rodean la plaza Aberastain.

Adoquinado de granito: calle Mendoza de Avenida 25 de Mayo a Laprida, calle Mendoza de Mitre a 9 de Julio, calle Tucumán de Mitre a 9 de Julio, calle Tucumán de 25 de Mayo a Laprida, Avenida 25 de Mayo de Tucumán a Mendoza, Avenida 9 de Julio de Tucumán a Mendoza, Avenida España de 25 de Mayo a Córdoba calle Entre Ríos de Avenida España a Leandro Alem, calle Rivadavia de Tucumán a Aberastain, calle Rivadavia de Caseros a Avenida San Martín.

Art. 2o.—Las propuestas deberán presentarse en la Secretaría Municipal el día y hora indicados, en el papel sellado correspondiente, debiendo formularse por separado, según la clase de pavimento, las que serán acompañadas de un certificado de depósito por la suma de "cuatro mil pesos", el que se hará efectivo en el Banco Provincial de San Juan a la orden de la Intendencia, valor que perderá el licitante a beneficio de la Municipalidad si, transcurridos cinco días de comunicada la aceptación de la propuesta, no pasara a subscribir el contrato correspondiente.

Art. 3o.—Las especificaciones de los trabajos a efectuarse y demás bases, encuéntranse a disposición de los interesados en la Oficina de Obras Públicas Municipal.

Art. 4o.—La Intendencia se reserva el derecho de aceptar una propuesta o rechazarlas todas.

Art. 5o.—Comuníquese, publíquese y dése al Registro Oficial. — (Firmado): Juan Balaguer. — Ricardo O. Alvarez, secretario.

14,772 v. m. 27

Intendencia Municipal de la Capital

Licitación para la construcción de adoquinado de granito.

Llámase a licitación pública para el día 17 del corriente a las 15, para la construcción del adoquinado de granito de las calles Rawson de Río de Janeiro a Rivera, Sadi Carnot de Lavalle a Tucumán, Pringles de Bartolomé Mitre a Querandíes, Olaya de Monte Dinero a Warnes, Espinosa de Gaona a Elcano, Pasaje Santa Rosa de Flores a Gurruchaga y Godoy Cruz de Rivera a Guayanas, de acuerdo con el pliego de condiciones que pueden los interesados consultar en la Oficina de Licitaciones, Avenida de Mayo 525, 1er. pso. — Buenos Aires, mayo 10 de 1921. — El secretario.

14 953 v. 17 mayo

Licitación para la provisión de chapas de hierro galvanizado.

De acuerdo con lo resuelto en el expediente número 6808, D. 921, llámase a licitación para la provisión de chapas de hierro galvanizado y clavos de plomo, con destino a los servicios de la Dirección de Alumbrado. Tendrá lugar el día 19 del actual a la hora 14.30. El pliego de condiciones puede consultarse en la Oficina de Licitaciones. — Buenos Aires, mayo 9 de 1921. — El secretario.

14 952 v. 19 may

Cementerio del Oeste

Estando por vencer el término por el cual fueron arrendadas las sepulturas del Cementerio del Oeste que a continuación se detallan, se previene a las personas que tengan deudos allí depositados que si dentro de los treinta días del vencimiento no se presentaren a practicar su traslado, se procederá a exhumar los restos para su cremación:

Sección 15, manzana 2a., tablón 16, manzana 1, tablón 17.

Sección 12, manzana 2a., tablón 17, manzana 9a., tablón 20.

Sección 12 A., manzana 2a., tablones 9 y 10.

Sección 12 B, manzana 4a.

Sección 12 B., manzana [illegible]

Sección 12 B, manzana [illegible] tablón A.

Sección 12 B, manzana 1, tablón B.

Sección 12 B., manzana 1.

Sección 12 manzana [illegible]

El Secretario.

Abril de 1921.

15001 v. junio [illegible]

BANCOS

The National City Bank of New York

Fundado en 1812. — Ochenta y cinco sucursales diseminadas por todo el mundo. Recursos totales que exceden de mil millones de dolares.

Buenos Aires San Martín 84.

Rosario de Santa Fe Córdoba 9[illegible]

BANCO DE LA NACION ARGENTINA — [illegible]

AGENCIAS EN LA CAPITAL

[illegible]

San Juan 1802; No 3, Corrientes 3390 esquina Gallo 101; No 4, Bernardo de Irigoyen 1000, esquina Carlos Calvo, No 5, Rivadavia 2850, No 6, Santa Fe 2299; No 7, Caseros 2960, Parque Patricios; No 8, Triunvirato 2717 No 9, Santa Fe 4526; No 10, Independencia 3636, No 11, Aduana de la Capital No 12, Callao 73 a 84. Oficina de [illegible] Palacio de [illegible]

133 sucursales y agencias en el interior de la República.

TASA DE INTERES

Abona (Moneda [illegible] solamente).

ANUAL

[illegible]

BANCO DE ITALIA Y RIO DE LA PLATA

[illegible]

SUCURSALES

[illegible]

BANCO ALEMAN TRANSATLANTICO

[illegible]

PAGA:

[illegible]

Banco Comercial Italiano

FUNDADO EN 1898

Casa Matriz [illegible]

	$ m|n
Capital autorizado	10.000.000
Capital suscripto y realizado	5.000.000
Reservas	2.000.000
CAJA DE AHORROS	
A la vista	1
Con previo aviso	4
Cuenta trimestral	5
Cuenta semestral	6
Cuenta anual	6 [illegible]

Se ocupa de todas las operaciones bancarias.

DOMINGO REPETTO

Director-gerente

Nuevo Banco Italiano

Buenos Aires

Capital 5 000 000

Reservas . . . 5 020 000

Sucursales en Génova

Sucursales en la República

Rosario y Santa Fe

y cinco sucursales urbanas

Paga en caja de ahorro sin previo . . . . 4 %

VACCARO

30 AÑOS DE CRÉDITO EN CAMBIO DE MONEDA TITULOS Y ACCIONES LOTERIA NACIONAL ALTA PUBLICIDAD

AV. DE MAYO 633 - B. Aires

BANCO HIPOTECARIO NACIONAL

25 DE MAYO 245 — BUENOS AIRES

CONDICIONES GENERALES DE LOS REMATES

1º.—Los remates están sujetos a la aprobación del directorio, y se hacen por cuenta del deudor, con sujeción a la ley No. 10870.

2º.—El comprador podrá continuar con la hipoteca que reconoce la propiedad, abonando la diferencia entre la deuda actual y el precio de compra.

3º.—Todo comprador abonará en efectivo al firmar el boleto, el 5 % de seña y el 1 % de comisión.

4º.—Los títulos de propiedad pueden ser revisados en el archivo del Banco antes del remate.

5º.—Por mayores informes, ocurrase a las oficinas del Banco.

CAPITAL

[illegible]

EL VIERNES 27 DE MAYO. En su local a las 14 horas, Casa Rivadavia 1007, entre Ruiz de los Llanos y Cortinas. Mide 8 m. 66 de frente al S., por 34 m. 41 de fondo en el costado O. y 34 m. 50 en el E., o lo poco más o menos que resulte. Consta de jardín al frente y habitaciones, galería y dependencias. Deuda por un [illegible] del comprador. [illegible] Base, $ 12.000. Hipoteca, $ 9 500. Deuda, $ 8.300. [illegible] mayo 2.

[illegible] Base, $ 12.000. Hipoteca $ 10 000. Deuda [illegible]

LA [illegible] mayo [illegible] de 1921.

SALTA

[illegible]

SAN LUIS

[illegible]

LA PLATA

[illegible]

SAN JUAN

[illegible]

TUCUMAN

[illegible]

MENDOZA

[illegible]

CORDOBA

[illegible]

SANTIAGO

[illegible] ciudad de Santiago, ubicada en la calle Entre Ríos número 144 [illegible] EL DIA 18 DE MAYO [illegible]

Territorios Nacionales

[illegible]

COMPRA-VENTA PARTICULAR

El Banco Hipotecario Nacional ha establecido en su local, calle 25 de Mayo 245, una oficina para la compraventa de propiedades urbanas y rurales hipotecadas a este banco.

Esta oficina ha sido creada para facilitar en las mejores condiciones posibles, la adquisición de inmuebles [illegible] venta [illegible] ser [illegible] en formularios que facilita la Oficina y que se remiten por correo a los que lo soliciten.